

AmS-Varia 12
Arkeologisk museum i Stavanger

Kulturminner i Dyraheio

Sammenfatning av arkeologiske registreringer
utført 1972—1979 i Suldal-, Hjelmeland- og Bykleheiene i
Rogaland og Aust-Agder som ledd i Ulla/Førre-undersøkelsene.

Sveinung Bang-Andersen

Stavanger, Norway 1983

AmS – Varia 12
Arkeologisk museum i Stavanger

Redaksjon/Editorial Office:
Arkeologisk museum i Stavanger,
Postboks 478,
N-4001 Stavanger
Norway

Redaksjonsutvalg/Editorial Board:
Førstekonservator Sverre Bakkevig
Konservator Ellen Høigård Hofseth

Redaktør/Editor:
Konservator Sveinung Bang-Andersen

Utgitt med økonomisk støtte fra
Norges vassdrags- og elektrisitetsvesen (NVE)

Utgiver/Publisher:
Arkeologisk museum i Stavanger,
Postboks 478,
N-4001 Stavanger
Norway

UDK 902.2/.5
903'12/'14
ISBN 82-90215-54-1
ISSN 0332-6306

Kulturminner i Dyraheio

ABSTRACT

Bang-Andersen, Sveinung:

Kulturminner i Dyraheio. Sammenfatning av arkeologiske registreringer utført 1972–1979 i Suldal-, Hjelmeland- og Bykleheiene i Rogaland og Aust-Agder som ledd i Ulla/ Førre-undersøkelsene. (Ancient Remains in Parts of the High-mountains in Southwest-Norway).

AmS-Varia, ISSN 0332-6306, vol. 12. Stavanger 1983. 80 pp.
ISBN 82-90215-54-1

This report gives a survey of archaeological sites located during fieldwork performed 1972–1979 in the mountains of SW Norway by the cross-disciplinary research project The Ulla/Førre Investigations («Ulla/Førre-undersøkelsene»). The background for the project was extensive water-course regulations.

The investigation area covers approx. 570 sq. kms., whereof 70 sq. kms. of lakes and 100 sq. kms. of inaccessible terrain. About 80% of the area consists of high-mountains (> 900 m. a.s.l.), the remaining 20% of uplands and valleys in the «summer-farm zone» (400–900 m. a.s.l.). A total of 246 sites with 341 separate ancient monuments have been found. These are as follows:

- 186 settlement remains
- 84 hunting remains
 - 9 iron extraction remains
 - 9 farming remains
 - 2 communication remains
 - 2 burial remains
- 49 others.

In the high-mountain zone the ancient remains mostly consist of shooting hides, rock shelters and rectangular pitfalls situated by or near lake sides. In the summer-farm zone house foundations of various kinds, rock shelters and charcoal concentrations dominate. Chronologically the cultural remains seem to cover most of the period between 7000 y. B.P. and up to recent time. About 34% of the sites surveyed are due to be submerged, or will by other ways be disturbed by hydro-electric construction work, and about 10% have been archaeologically excavated.

Sveinung Bang-Andersen, Arkeologisk museum i Stavanger, P.o. box 478, N-4001 Stavanger, Norway. Manuscript received June 1983.

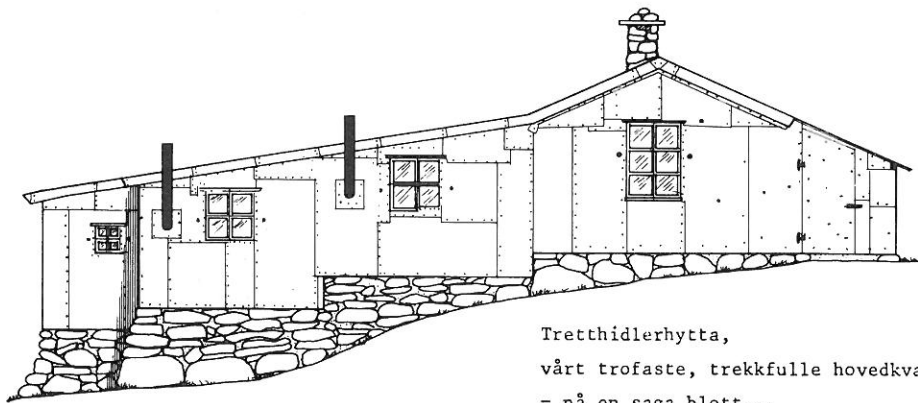

Tretthidlerhytta,
vårt trofaste, trekkfulle hovedkvarter i Dyråheio
- nå en saga blott...

Kulturminner i Dyraheio

INNHOLD

	side
FORORD	6
SAMMENDRAG	7
1. BAKGRUNN	
1.1. Fjellområdet	9
1.2. Utbyggingsområdet	11
1.3. De første undersøkelser	14
1.4. Ulla/Førre-undersøkelsene	16
2. OVERSIKT OVER UTFØRT ARBEID	
2.1. Letemetode	19
2.2. Registrerte områder	20
2.3. Tidsforbruk	23
2.4. Feltpersonale	23
3. RESULTATER	
3.1. Typer og antall påviste kulturminner	25
3.2. Kulturminnenes landskapstilhørighet	27
3.3. Forvaltningsmessig status	28
4. REGISTRE	
4.1. Lokalitetsregister	29
4.2. Emneregister	71
4.3. Stedsnavnregister	73
4.4. Personregister	77
LITTERATUR	79

Forord

I tidsrommet 1972-1979 ble det foretatt omfattende natur- og kulturhistoriske undersøkelser i nedslagsfeltet til de vassdrag i Suldal, Hjelmeland og Bykle kommune som skal inngå i "Ulla-Førre-verkene", et av landets største kraftutbyggingsprosjekter. Arbeidet ble utført av Stavanger museums arkeologiske avdeling (etter 1/1-1975: Arkeologisk museum i Stavanger) på oppdrag fra Norges vassdrags- og elektrisitetsvesen, og ble i sin helhet finansiert av sistnevnte instans med hjemmel i den daværende Lov om fornminner.

F.o.m. 1973 ble arbeidet organisert i et tverrfaglig prosjekt, "Ulla/Førre-undersøkelsene". Et faglig råd sammensatt av representanter fra Norges vassdrags- og elektrisitetsvesen, Meteorologisk institutt, Etnologisk institutt ved Universitetet i Oslo, Botanisk museum ved Universitetet i Bergen, Riksantikvaren, Universitetets Oldsaksamling og Stavanger museum ble oppnevnt til å føre tilsyn med prosjektets faglige framdrift og økonomi.

Konsesjon til kraftutbygging ble gitt allerede ved Kgl.res. av 13/9-1974. Arbeidet som "Ulla/Førre-undersøkelsene" utførte hadde således ingen innvirkning i spørsmålet om vern eller utbygging av de aktuelle vassdragene.

Den arkeologiske del av "Ulla/Førre-undersøkelsene" har hovedsaklig bestått av feltarbeid (befaringer, registreringer og utgravninger). Alt feltarbeid er avsluttet, og en er nå inne i en bearbeidings- og publiseringsfase. Denne påregnes å være avsluttet innen utgangen av 1985.

En tradisjonell skriftlig dokumentasjon av resultatene av de enkelte registrerings- og utgravingsoppdrag er utgitt i årlige eller flerårige arkeologiske datarapporter. Rapportene fikk av naturlige årsaker en begrenset utbredelse, og de har ikke vært lette å orientere seg i for utenforstående.

Formålet med denne rapport er å gi en samlet og systematisert oversikt over kulturminnebestanden som er påvist i forbindelse med de arkeologiske registreringene. For nærmere beskrivelse av den enkelte lokalitet henvises det til de arkeologiske datarapportene.

Stavanger, mai 1983

Sveinung Bang-Andersen

Sammendrag

Bakgrunn: Undersøkelsesområdet ligger i NV del av det SV-norske høgfjellet. Fylkesgrensa mellom Aust-Agder og Rogaland passerer N-S gjennom Ø del av fjellområdet, som totalt omfatter mellom 4000 og 5000 km². Fjelltraktene Ø for grensa hører med til Bykle vesthei, traktene V for grensa utgjør de indre Suldals- og Hjelmelandsheiene. Sentralområdet som helhet går lokalt under betegnelsen "Dyraheio".

Landskapsmessig er fjellområdet svært variert. Terrenget skifter mellom jevne høgfjellsplatåer og større og mindre dalsystemer. I N ligger store deler av arealene 1000-1100 m.o.h. og høyere. Mot S greiner Dyraheio seg ut i lågere fjellpartier som fortsetter i Sirdalsheiene. De Ø deler av høgfjellsområdet er jevnt bølgende med avrundete fjelltopper og vide daler. Fra V skjærer Ryfylkefjordene seg dypt inn i fjellmassivet og gjør relieffet skarpere. Langs vatn og smådaler i de lågereliggende fjellstrøkene finnes det frodige stølsområder.

Som følge av Statskraftverkernes kraftutbyggingsprosjekt "Ulla-Førreverkene", vil store deler av det sentrale høgfjellsområdet bli ødelagt. Også i stølsområdene på V- og N-sida av Dyraheio foretas det betydelige terrenginngrep i form av oppdemninger, veganlegg og masseuttak.

Følgende hovedvassdrag blir berørt: Suldalsvassdraget, Ullavassdraget, Førreånå, Årdalsvassdraget (alle i Rogaland), samt Øvre Otra (Aust-Agder).

De første arkeologiske registreringer i utbyggingsområdet ble foretatt av Stavanger Museum i 1972. Høsten 1973 ble de kulturhistoriske undersøkelsene i og omkring Dyraheio samordnet i et større tverrfaglig forskningsprosjekt, "Ulla/Førre-undersøkelsene" (UFU). Denne rapport skal gi en samlet oversikt over kulturminnebestanden, slik den framtrer etter i alt 8 sesongers arkeologisk registreringsarbeid i området.

Utført arbeid: Registreringsområdet dekker et bruttoareal på ca 570 km², herav 70 km² vannflater og 100 km² uframkommelig terreng. Ca 80% av arealet er høgfjell (>900 m.o.h.), ca 20% ligger i stølssonen (400-900 m.o.h.). Omtrent halvparten av området ligger i Suldal kommune, det øvrige i Hjelmeland og Bykle kommune.

Under feltarbeidet ble de tilgjengelige områder (ca 400 km²) gjennomtrået til fots, og alle synlige kulturminner unntatt stående bygninger og ferdselsminner ble registrert. I tillegg la man stor vekt på å påvise ikke-synlige kulturspor, og på landskapsdokumentasjon. Grovt regnet ble ca 40 km² terreng, i hovedsak strandbreddesonene langs store og middelsstore vatn, grundig registrert. De øvrige 360 km² gikk man noe mer summarisk over. I alt er det blitt tatt ca 9600 prøvestikk med sikte på å påvise ikke-synlige kulturspor.

Registreringsarbeidet krevde totalt 78 arbeidsuker i felten. Nær halvparten av arbeidet ble utført i 3-års perioden 1972-1974. Gjennomsnittlig ble det registrert ca 5 km² nettoareal pr. ukeverk. Arbeidet i stølssonen tok 4 ganger lenger tid pr. arealenhet enn i høgfjellet. Dette tilskrives flere forhold; tettere vegetasjon, større arealer med løsavsetninger og dypere jordprofiler i stølssonen enn i høgfjellet.

Resultater: I alt 246 kulturminnelokaliteter ble registrert. I tillegg kommer et uspesifisert antall mulige kulturminner som av forskjellige grunner ikke er blitt kontrollert i terrenget. De 246 påviste lokalitetene omfatter 341 enkeltobjekter. Systematisert etter den funksjon kulturminnene antas å ha hatt, framstår følgende hovedkategorier:

- 186 (54,6%) bosetningsminner (tufter, hidlere, steinalderlokaliteter og andre åpne boplasser)
- 84 (24,6%) fangstminner (bogastiller, dyregraver og fastringer)
- 9 (2,6%) verkstedsminner (kullmiler og blestegroper)
- 9 (2,6%) jordbruksminner (rydningsrøyser og åkerreiner)
- 2 (0,6%) ferdselsminner
- 2 (0,6%) gravminner
- 49 (14,4%) andre kulturminner

I høgfjellet dominerer bogastiller (26% av samtlige registrerte kulturminner), hidlere (24%) og dyregraver (14%). Kulturminnene ligger som regel nær vannkant eller høgst et par hundre meter unna bredden av større vatn. De synes nesten uten unntak å ha sammenheng med jakt og ferdsel i eldre tider.

I stølssonen utgjør tufter av forskjellig slag hele 56% av kulturminnebestanden. Deretter følger hidlere (11%) og trekullkonsentrasjoner (10%). De aller fleste kulturminnene er påvist på eller nær eksisterende stølsområder, svært ofte nær vatn, og synes i hovedsak å avspeile tidligere tiders utnyttelse av fjellbeiteressensene. Kronologisk spenner de registrerte kulturminnene over tidsrommet fra ca 7000 (ukalibrert ¹⁴C-) år før nåtid og fram til idag.

Forvaltningsmessig er status denne: 34% av de 341 enkeltobjektene er, eller vil bli ødelagt av kraftutbyggingsinngrep. Kategoriene åpne steinalderboplasser og fastringer er sterkets utsatt. 10% av enkeltobjektene er seinere blitt arkeologisk undersøkt ved prøvegravning, evt. totalundersøkelse. Målt i antall er det utgravd flest steinalderlokaliteter (13 stk.), tufter (6 stk.) og dyregraver (4 stk.). Resultatene av disse undersøkelsene er under vitenskapelig bearbeidelse, og vil seinere bli publisert særskilt.

1. Bakgrunn

1.1. Fjellområdet

Undersøkelsesområdet ligger i NV del av det SV-norske hei- og fjellmassivet som i store trekk danner et bredt platå mellom Sørlandet og Vestlandet. Platået utgjør restene etter det gamle (subkambriske) peneplan som ligger under fyllitt og skyvedekkebergarter, særlig i NØ del av området.

Heiene består av flere mer eller mindre naturlig avgrensede deler av fjellplatået. De navngis etter bygdene som grenser opp til dem: Suldalsheiene, Bykleheiene, Sirdalsheiene, Årdalsheiene, Lyseheiene. "Dyraheio" brukes gjerne som fellesbetegnelse for de høgestliggende deler av platået som ligger inn mot vannskillet i høgfjellet midtvegs mellom indre Ryfylke₂ og øvre Setesdal. Fig. 1. Fjellområdet omfatter ialt ca. 4-5000 km² og er administrativt delt mellom fem fylker: Hordaland, Telemark, Aust-Agder, Vest-Agder og Rogaland.

Landskapsmessig er heiene varierte. Terrenget skifter mellom relativt jevne høgfjellspartier og mer uryddige og uoversiktlige dalsystemer. Særlig i N del dekker høgfjellsplatået store arealer i 1000-1100 m.o.h. med enkelte fjelltopper som når opp i 1500-1600 m. Rjuven-fjellkjeden er den S-ligste del av den egentlige Dyraheio. S for Rjuven blir høgdeforskjellene mindre, og terrenget flater seg ut i et platå i 800-1000 m høyde. I S går dette over i lågere heier som strekker seg videre S-over i Rogaland og Vest-Agder.

Ø for høgfjellsplatået er landskapet mer jevnt bølgende med avrundete fjelltopper og videre daler enn i V, der Ryfylkefjordene og tilhørende daler skjærer seg dypt inn i fjellmassivet og gjør relieffet skarpere. Landskapsoverflata stiger således i hovedtrekk relativt jevnt fra S og Ø opp mot platåene, mens stigningen i V er bråere med korte daler som fører opp til høgfjellet .

En stor del av heiområdet er snaufjell. Dette er særlig markert på høgfjellsplatåene der det bare opp mot Hardangervidda finnes moreneavsetninger av betydning. Også i lågheiene er det lite løsavsetninger. Stort sett er disse konsentrert til dalstrøkene. Overslag fra enkelte av lågheiene viser mellom 25 og 40% snaufjell, og mye av arealet ellers er myr og annen våtlendt mark.

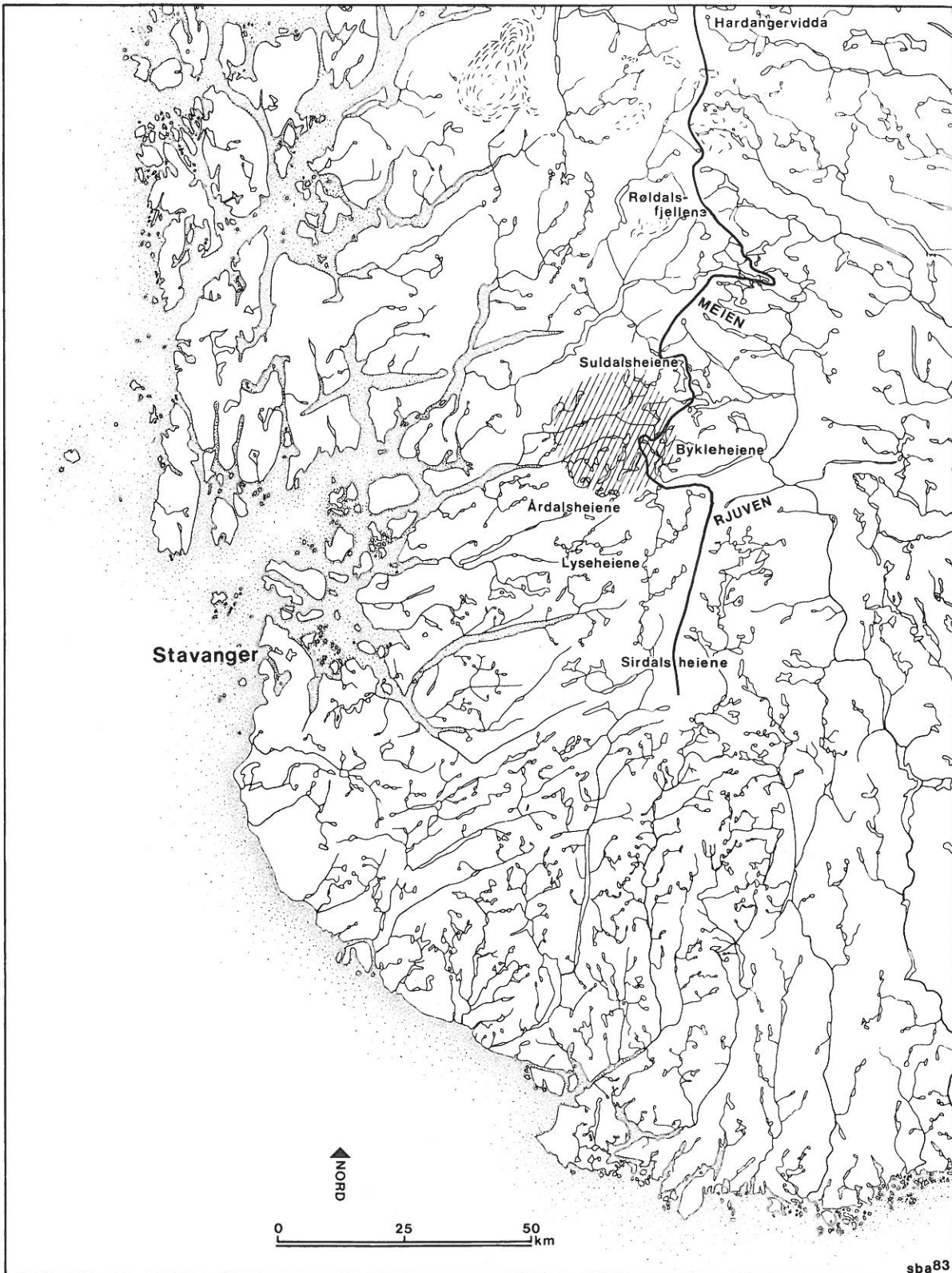

Fig. 1: Kart over SV-Norge. Heltrukken strek viser hovedvannskillet mellom Ø og V, skravert felt den sentrale del av undersøkelsesområdet.

Fig. 1: Map of SW-Norway. Drawn line shows the main water-divide, cross-hatched shading indicates the central part of the area of investigation.

Klimatisk h rer Ryfylkeheiene med i den midtre Vestlandssone med s rlig nedb rsrike omr der ( rlige maksima p  over 2000 mm). Setesdalsheiene og de N  deler av h g fjellet h rer stort sett til den kontinentale klimasonen.

Vegetasjonsmessig er omr det S for Haukelivegen relativt d rlig kjent. Et karakteristisk trekk er at plantedekket er sv rt mosaikkpreget; en finner ikke l rebokas klare sonderinger mellom de alpine soner, men en forvirrende blanding der det er vanskelig   trekke grenser. Vierbeltene er (i motsetning til p  Hardangervidda) sv rt d rlig utviklet, og videre f rer det fuktige klimaet til sterkere innslag av gras og mindre urter og lav enn i  stligere omr der. Skoggrensa ligger 7-800 m.o.h. I de l gere omr dene under bj rkeskogbeltet dominerer furu, men med en del plantet og spontan gran iblandet.

Hva dyrelivet ang r blir de SV-norske heiene regnet som en overgangsregion der elementer fra alpinfaunaen p  Hardangervidda strekker seg inn i omr det, mens elementer fra blandings-skogsfaunaen p  S rlandet kommer inn fra S.

Dyrelivet er noe fattigere enn p  Hardangervidda. Villreinstammene - de s rligste i Norge - best r if lge flytellingene av mellom 2500 - 3500 individer. Skogsdyra hjort og elg har i de seinere  r v rt i ekspansjon. Av matnyttig fugl finnes det flere gode bestander av li- og fjellrype. B de i Sirdal, Suldal og Bykle har snarefangst av rype v rt en viktig tilleggsn ring like fram til tida etter siste verdenskrig.

Menneskene har utnyttet naturressursene i heiene gjennom minst 7000  r. S rlig ser jakt, fangst og beitebruk ut til   ha v rt viktig, mens fiske har hatt mer underordnet betydning. Store deler av heiomr dene brukes fortsatt til sommerbeite for tusenvis av sauer. De st rste beitearealene ligger i de S- og  -lige delene. Til gjengjeld har de V-lige delene de h gest boniterte fjellbeitene.

Heiene har ogs  v rt et kommunikasjonsmessig bindeledd mellom landsdelene. For eksempel gikk den korteste veg fra Setesdal til sj en midt over h g fjellsmassivet.

1.2. Utbyggingsomr det

Norges vassdrags- og elektrisitetsvesen (NVE) v/Statskraftverkene begynte i 1968 arbeidet med en generalplan for de s kalte "Ulla-F rre verkene". Generalplan for utbygging etter to alternativer (Suldal og F rre) forel  ferdig trykt ved utgangen av 1971. Dette var i f rste rekke en teknisk utredning. I vernepolitisk sammenheng m  den karakteriseres som mangelfull p  flere viktige punkter. For eksempel er skadevirkningene en utbygging vil f  for natur- og kulturvitenskapelige interesser i de ber rte omr dene ikke utredet.

Utbyggingsomr det omfatter 5 vassdrag i Ryfylkeheiene og Setesdal vesthei. Storparten av nedslagsfeltet og neddemningsomr dene ligger i Suldal kommune (Rogaland), men ogs  betydelige arealer i Hjelmeland kommune (Rogaland) og Bykle kommune (Aust-Agder) vil bli ber rt. Fig. 2.

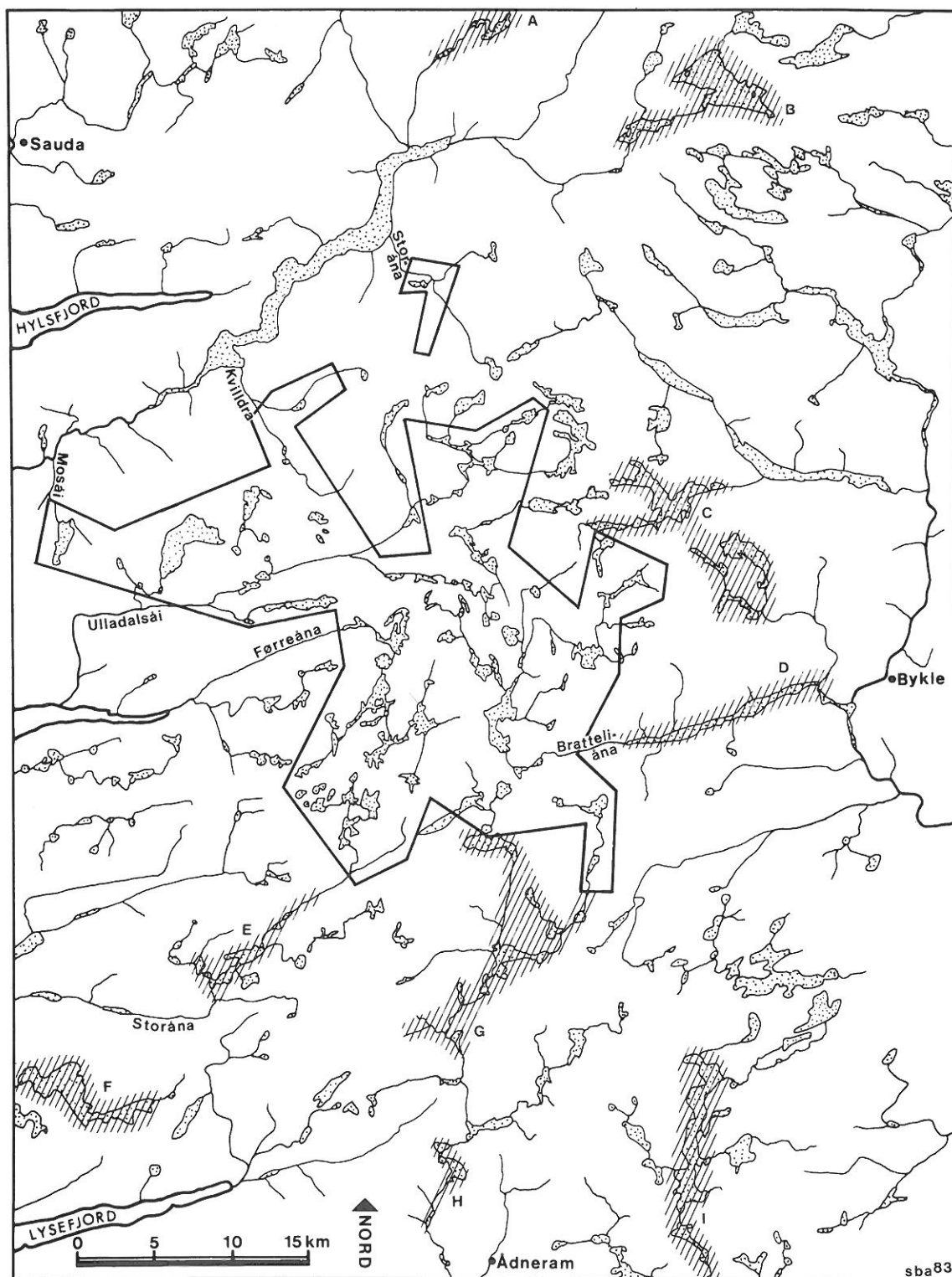

Fig. 2: Kart over undersøkelsesområdene (avgrenset med heltrukket strek). Skraverte felt viser hvor det har vært gjennomført arkeologiske registreringer i tilgrensende fjellstrøk. A—B: reg. 1962—1965 i forbindelse med Røldal—Suldal utbyggingen. C—D: reg. h.h.v. i 1975 og 1972 i forbindelse med Øvre Otrareguleringen, E—F: reg. 1960—1961 i forbindelse med Lyseutbyggingen, G—I: reg. h.h.v. i 1968 og 1965 i forbindelse med Sira-Kvina reguleringen. Fig. 2: Map of the investigation area (drawn line). Cross-hatched shadings indicate geographical extent of earlier archaeological field-work performed in adjacent areas.

De 5 vassdrag er:

1. Suldalsvassdraget med hovedtilsig fra S gjennom Storåna, Kvilldra og Mosåi. Vassdraget dekker i alt 1632 km², men bare de deler som ligger S for Suldal og Suldalsvatnet vil bli berørt.
2. Ullavassdraget begynner i Steinkilvatnet i Bykle, går så mot SV og tar imot tilløp fra tallrike vatn S for Snønut og Napen før den løper ut som Ulladalsåi på N-siden av Jøsenfjorden. I alt dekker vassdraget 384 km².
3. Førreåna danner avløp for en rekke vatn, dels Ø og dels S for det planlagte Blåsjømagasinet. Fra Undeknutvatnet går elva i bratte juv mot SV ut i bunnen av Jøsenfjorden. Nedslagsfeltet utgjør 165 km².
4. Årdalsvassdraget begynner i Årdals-Krymlevatnet og fortsetter i Storåna som renner i SV-lig retning med utløp i Årsdalsfjorden. Vassdraget dekker til sammen 510 km², men bare øvre del blir berørt av Ulla-Førre utbyggingen.
5. Otravassdraget drenerer i S-lig retning gjennom Setesdal. Ett av feltene begynner S for Store Ujarvatn i Bykle og renner inn i Blåsjøområdet. Av i alt 3531 km² vil bare de deler av nedbørsområdet som dreneres gjennom Bratteliåna influeres av kraftutbyggingen.

Utbyggingsområdet ligger i de deler av Ryfylkeheiene som byr på størst landskapsmessige variasjoner. Det berører alle overgangsformer med elementer av både sørnorsk høgfjell, vestlandsk fjordlandskap og sørlandsk heilandskap.

Kulturhistorisk kan området grovt inndeles i 3 soner:

- Høgfjell: Omfatter store snaufjellsområder i høgdenivået ca. 900-1200 m.o.h. Spor etter jakt, fangst og ferdsel er de dominerende kulturminnene. Fig. 3-4.
- Stølssone: Omfatter stort sett høgdenivået ca. 400-900 m.o.h. og inkluderer øvre del av skogsbeltet, mange vatn og myrområder. På N- og V-siden av høgfjellet har støling (slått og beite) etterlatt de fleste fysiske kulturspor. På Ø- og S-siden av høgfjellet går derimot den faste gardsbebyggelsen like opp i 6-700 m.o.h. Fig. 5-6.
- Lågland: Ligger under 400 m.o.h. og domineres av skogkledde dalsider og løsmassedekte dalbunner på N- og V-siden av høgfjellet. Åkerbruk og februk basert på fast gardsdrift har lenge vært den dominerende virksomhet. Fig. 7-8.

Det mest omfattende utbyggingsalternativet (mot Suldal) innebærer neddemming av arealer på til sammen over 60 km². Inngrepene blir mest omfattende i høgfjellet hvor 57 km² landskap vil forsvinne i et kjempemessig kunstig magasin - "Blåsjø" - nær hovedvannskillet. I stølssonen vil innvirkningene bli mer moderate, og i låglandet helt minimale om en ser bort fra tørrlagte elver, masseuttak, anleggsveger, m.v.

For nærmere opplysninger om Ulla-Førre utbyggingen henvises det til generalplanens alternativ Suldal.

1.3. De første undersøkelser

Foreløpige planer om kraftutbygging i Ulla/Førre ble lagt fram for De arkeologiske museers registreringstjeneste (DAMR) og Kontaktutvalget for de kulturhistoriske vitenskaper i mars 1969. På grunn av store og presserende oppdrag andre steder i landet, kunne ikke DAMR på kort varsel prioritere registreringer i Ulla-Førre området. Arkeologisk/administrativt sorterer området under to institusjoner: Universitetets Oldsaksamling i Oslo for Aust-Agders vedkommende og Stavanger Museum (etter 1.1.1975: Arkeologisk museum i Stavanger) for heieområdene innenfor Rogalands grenser.

I 1972 ble spørsmålet om kulturhistoriske registreringer tatt opp på nytt. Etter forespørsel fra Statskraftverkene tok Stavanger Museum på seg administrasjonen av de nødvendige undersøkelsene, etter at det var inngått avtale med Universitetets Oldsaksamling om at de arkeologiske registreringene innen hele utbyggingsområdet enten skulle utføres av Stavanger Museum eller bli koordinert gjennom dette. Lignende avtaler ble seinere inngått med Etnologisk



Fig. 3: Snaue bergflater overstrødd med rundslitte steinblokker karakteriserer V del av høgfjellsonen. Parti ved Årdals—Krymlevatnet (Hjelmeland k.). Foto: E. Høigård Hofseth.

Fig. 3: Flat rock partly covered by rounded stone-blocks characterize the western parts of the high-mountain plateau. Photo: E. Høigård Hofseth.

Institutt ved Universitetet i Oslo vedr. etnologiske registreringer og med Riksantikvaren vedr. registrering av kulturminner fra etterreformatorisk tid.

Sommeren 1972 ble de første arkeologiske registreringene gjennomført. Disse omfattet Mostølsvatnet, Lauvastølsvatnet, Steinstølsvatnet, Sandsavatnet, Mosvatnet, Moavatnet og Flottene i støls-sonen i Suldal kommune. Det ble dessuten foretatt en kort befarings- og kartlegging i V del av det påtenkte "Blåsjø"-magasinet. Arbeidet er beskrevet i "Årsrapport 1972. Kulturhistoriske undersøkelser i Ryfylke-Setesdalsheiane. I: Registreringar 1972".

De arkeologiske registreringene fortsatte sommeren 1973. I tillegg til videre undersøkelser i stølsområdene i Suldal ble størsteparten av "Blåsjø"-området nå førstegangsregistrert. Det ble dessuten foretatt etnologiske og palynologiske registreringer av mindre omfang. Resultatene er nedfelt i "Årsrapport 1973. Arkeologiske, palynologiske og etnologiske undersøkelser i Ulla/Førre, Suldal og Hjelmeland kommuner Rogaland, Bykle kommune Aust-Agder".



Fig. 4: I Ø del av høgfjellsonen er daldragene oppfylt med løsmasser som danner grunnlaget for godt sommerbeite for villrein. Nedre del av Hovassåna før innløpet i Øvre Storstvatnet (Bykle k.). Foto: S. Bang-Andersen.

Fig. 4: The valleys in the eastern part of the high-mountain area are important grazing land for the wild reindeer during the short summer seasons. Photo: S. Bang-Andersen.

1.4. Ulla/Førre-undersøkelsene

Etter at NVE hadde gitt tilsagn om økte midler, ble rammen for undersøkelsene utvidet høsten 1973 ved dannelsen av forskningsprosjektet "Ulla/Førre-undersøkelsene" (UFU). Prosjektet skulle ha som målsetting å kartlegge den kulturhistoriske utviklingen i Ryfylke- og Setesdalsheiene fra isen trakk seg tilbake fra området og fram til i dag.

Utenom arkeologi, etnologi og palynologi ble følgende fag trukket inn: kvartærgeologi, mikrometeorologi, zoologi, historie og stedsnavnforskning. Når de faglige problemstillingene gjorde det nødvendig, ble det gitt anledning til å gå utenfor neddemningsområdene. Feltundersøkelsene skulle strekke seg over 5 år (til ut 1978), og som tidligere være administrert av Arkeologisk avdeling ved Stavanger Museum.

Til å føre tilsyn med framdrift og økonomi ble det opprettet et faglig råd sammensatt av representanter fra de aktuelle institu-



Fig. 5: Fra 600 m-nivået på V-sida av høgfjellet. Bildet viser stølsområdet på Stråpa-Sandsa ved Sandsavatnet (Suldal k.). Foto: J. Støren.

Fig. 5: The Stråpa summer farm at Lake Sandsavatnet, Suldal municipality, situated about 600 m a.s.l. to the West of the high-mountain plateau. Photo: J. Støren.

sjoner og faginstututter. Til å lede det daglige arbeidet tilsatte man en prosjektleder i heltidsstilling. Arkeologene Synnøve Vinsrygg og Arne B. Johansen var prosjektledere h.h.v. i 1973-1974 og 1975-1980. For nærmere om opptakten til Ulla/Førre-prosjektet: se Vinsrygg 1973 og Johansen 1975a.

Ved Kgl. res. av 13.9.1974 ble Statskraftverkene gitt konsesjon for utbygging av Ulla/Førre-verkene etter et redusert Suldalsalternativ.

Det arkeologiske registreringsarbeidet pågikk hvert år fram til og med sommeren 1979. Parallelt med registreringene ble det foretatt utgravninger. Samtidig med det arkeologiske feltarbeidet, og delvis koordinert med dette, drev de andre faggruppene innen UFU sitt feltarbeid.

I det følgende skal hovedresultatene av det arkeologiske registreringsarbeidet som har vært foretatt gjennom 8 feltsesonger (1972-1979) presenteres. For detaljer vedrørende registreringsområdene



Fig. 6: På Ø-sida av høg fjellet karakteriseres 600 m-nivået av gardsbebyggelse og støler. Disse kan ligge side om side, som her i Bratteli—Flatstøl området ved Botsvatnet (Bykle k.). Foto: R. Johnsrud.

Fig. 6: The 600 m-level zone on the eastern side of the high-mountain plateau comprise both permanent farms and summer farms, as here at Lake Botsvatnet, Bykle municipality. Photo: R. Johnsrud.

og de enkelte objekter, henvises det til årsrapportene og datarapportene som tidligere er utgitt. Forskningsmotivene som ledet feltarbeidet, og likeens resultatene av de arkeologiske utgravningene som fulgte i kjølvatnet til registreringsarbeidet, vil bli publisert på andre måter.



Fig. 7: Midtre Suldal ved Ritland. Et større gravfelt fra jernalderen ses midt i bildet. Foto: S. Bang-Andersen.

Fig. 7: Burial mounds from the Iron Age at Ritland, Suldal municipality, situated in a landscape typical for the lowland zone (< 400 m a.s.l.). Photo: S. Bang-Andersen.

2. Oversikt over utført arbeid

2.1. Letemetoder

Det har tidligere ikke vært foretatt systematiske kulturhistoriske eller arkeologiske registreringer i området. Ved registreringsarbeidet ble alle synlige kulturminner unntatt stående bygninger



Fig. 8: Parti av Lysebotn innerst i Lysefjorden (Forsand k.). De bratte fjellsidene når opp i 800—900 m.o.h. Foto: S.Bang-Andersen.

Fig. 8: From Lysebotn at the head of the Lysefjord. The steep hill-sides reach up to 800—900 m a.s.l. Photo: S. Bang-Andersen.

(f.eks. stølshus og jakthytter) og ferdselsminner (stier, varder, o.l.) registrert. I tillegg ble det lagt stor vekt på å påvise ikke-synlige kulturspor (åpne boplasser og trekullkonsentrasjoner) og på landskapsdokumentasjon (verbalt og ved fotografier). Tidligere innkomne løsfunn fra området ble ikke forsøkt lokalisert i terrenget.

Feltarbeidet foregikk ved at de aktuelle områder ble gjennomtrålet, som regel av grupper på 2 personer, og registrert fortløpende på vanlig måte. Prøvestikk for å påvise kulturspor under markoverflata ble tatt i ca. $1\frac{1}{2} \times 1\frac{1}{2}$ spadebredde (diameter ca. 25 cm), alternativt som firkantete stikk med flatevidde ca. 30x30 cm. Stikkene ble undersøkt med graveskje ned til steril bunn. Der hvor jordprofilen ga uvanlige eller uforklarlige lagfølger tegnet man som regel skisse av forholdet.

Totalt ble det tatt ca. 9600 prøvestikk; 6440 i høgfjellet, 3130 i stølssonen, 30 i låglandet.

Parallelt med prøvestikkingen ble det lett nøye etter avfall fra redskapstilvirkning i hardbergart, trekullkonsentrasjoner og skjørbrent stein i stikanter, bekkeløp og langs strandbreddene.

Hver lokalitet ble gitt eget nummer, stedfestet i henhold til kartverkets UTM-rutenett og dokumentert - verbalt og som regel også fotografisk. Resultatene av registreringene ble etter hvert som de forelå mangfoldiggjort i begrenset opplag i Årsrapporter, f.o.m. 1974 i Arkeologiske datarapporter. For oversikt over rapportene: se litteraturlisten.

2.2. Registrerte områder

Undersøkellesområdet dekker brutto ca. 570 km^2 , jfr. arealene avgrenset med heltrukne streker på oversiktskartet, fig. 2. 115 km^2 innenfor registreringsområdets NV del (ca. 20% av bruttoarealet) ligger i stølssonen, slik denne er definert i kap. 1.2, de øvrige 455 km^2 (80%) består av høgfjell. Dersom det trekkes fra 70 km^2 for vannflater og anslagsvis 100 km^2 med uframkommelig terreng (brattheng og fjelltopper), blir området som faktisk er registrert på ca. 400 km^2 .

Over 95% av undersøkellesområdet faller innenfor nedslagsfeltet til Ulla-Førre-verkene.

Utenfor nedslagsfeltet har det vært foretatt systematiske registreringer i 3 områder, ved:

- Djupatjørn og Ø del av Storsteinsvatnet (Bykle k.)
- Ulvtvutjørni/Sandvatnet/Breidådalen (Bykle k.)
- Ytre Ratevatnet (Bykle k.).

De to første områdene ligger midt mellom Svartevassmagasinet i Sira-Kvina og det framtidige "Blåsjø"-magasinet, det siste vil inngå i Urevatn-magasinet i Øvre Otra. Bakgrunnen for å gå utenfor Ulla-Førres nedslagsfelt disse steder var et ønske om å oppnå sammenheng med områder som var blitt arkeologisk registrert tidligere (jfr. fig. 2).

For å skaffe best mulig oversikt er det gjennomført registreringer i 5 områder innenfor Ulla-Førre-verkenes nedslagsfelt som ikke blir neddemt eller på annen måte berøres av kraftutbyggingen:

- Eidavatnet (Hjelmeland k.)
- Svinstølvatnet/Stranddalsvatnet/Saurdal (Suldal k.)
- Krossvatnet/Gravetjørna/Leirdalsvatna (Suldal k.)
- Krokevatnet/Hovatnet/Reinsgrovtjørni (Bykle k.)
- Vestre og Heimre Gyvatnet (Bykle k.).

5 vatn som skal demmes opp i samband med Ulla-Førre-utbyggingen er av forskjellige grunner ikke blitt undersøkt:

- Oddetjørna (Hjelmeland k.) - opp 1 m
- Vassbottvatnet (Hjelmeland k.) - opp 1 m
- Bjørndalsvatnet (Hjelmeland k.) - opp 2 m
- Vestre Kaldavatnet (Suldal k.) - opp 1,8 m
- Suldalsvatnet (Suldal k.) - opp 1 m.

Samlet har disse uregistrerte vatnene en strandlinje på mellom 90 og 95 km, herav Suldalsvatnet ca. 75 km.

Det sier seg selv at alle deler av det 400 km² store undersøkelsesområdet ikke er blitt like grundig registrert. Grovt regnet kan ca. 40 km² terreng (10% av arealet) karakteriseres som grundig saumfart, mens de øvrige 360 km² er gått mer summarisk over. De grundigst registrerte områdene utgjør som regel en mellom 0,5 og 1,5 km brei sone rundt bredden av de større og middelsstore vatnene, et landskapselement som ut fra erfaringer fra tidligere høgfjellsregistreringer i Sør-Norge - bl.a. på Hardangervidda - har vist seg å være særlig rikt på kulturminner med tilknytning til jakt og fangst.

For å framskaffe et mest mulig fullstendig bilde av kulturminnebestanden er disse områdene som hovedregel blitt trålet over flere ganger. For eksempel ble Øvre Storvatnet i Bykle kommune første gangsregistrert i 1973-1974, annengangsregistrert i 1975 og etterregistrert i 1977 med en betydelig økning av antallet påviste kulturminner som følge.

Områder som ligger mer enn ca. 1 km borte fra vannflater og dessuten har sparsom løsmasseoverdekning eller helt mangler løsmasser, hører blant de mer summarisk registrerte områder. På slike steder er det ikke alltid blitt funnet nødvendig å ta prøvestikk.

Kartet, fig. 9, kan eksemplifisere varierende grad av registreringsintensitet innenfor det framtidige "Blåsjø"-magasinet.

- I. De skråkraverte strandsoneområdene regnes som meget grundig registrert, både målt etter tidsforbruk og ut fra antallet prøvestikk (4470 stikk).
- II. Strandpartiene rundt Beinleivatnet og Flingrevatnet kan karakteriseres som middels grundig registrert; rimelig bra saumfart én gang og prøvestykket på alle sannsynlige steder for steinalderbosetning (430 stikk).
- III. Atskillig lavere har registreringsintensiteten vært for eksempel i snaufjellsområdene mellom Beinleivatnet og Øvre Storvatnet/Tretthidlervatnet. Her har registratorene stort sett "summet over" terrenget og prøvestykket bare på de aller mest sannsynlige stedene (ca. 50 stikk).

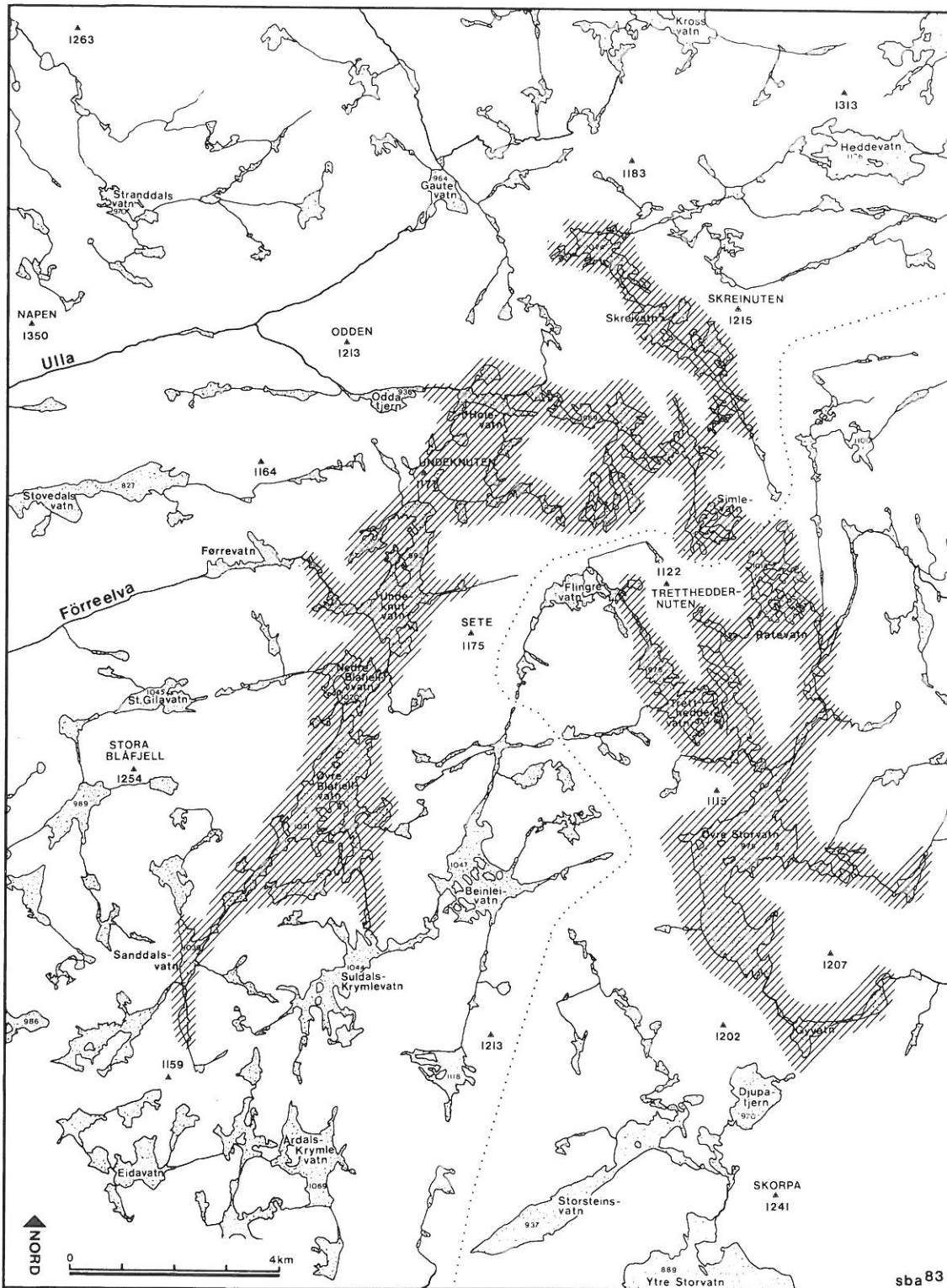

Fig. 9: Kart over området for «Blåsjø»-magasinet i høgfjellplatået midtvegs mellom indre Ryfylke og øvre Setesdal. Prikket linje viser vannskillet som stort sett følger fylkesgrensa mellom Rogaland og Aust-Agder. De grundigst registrerte områdene er skravert.

Fig. 9: Map showing the area of the projected «Blåsjø»-artificial lake, in the central parts of the high-mountain plateau. Dotted line shows the main water-divide, shadings indicate the most intensively investigated areas.

2.3. Tidsforbruk

Registreringsarbeidet har totalt krevd 78 ukeverk i felten. Tabellen nedenfor spesifiserer feltinnsatsen i årene 1972-1979.

År	Høgfjell	Stølssone	Sum uker
1972	1½	14½	16
1973	7	9	16
1974	8½	6½	15
1975	4	4½	8½
1976	10½	½	11
1977	2½	4	6½
1978	3½	0	3½
1979	1½	0	1½
Sum	39	39	78

Vi ser at registreringearbeidet var mest omfattende i perioden 1972-1974. Etter 1976 har arbeidet blitt trappet jevnt ned. Gjennomsnittlig er det blitt registrert 5 km² areal (ekskl. vannflater og uframkommelig terreng) pr. ukeverk. Tabellen forteller videre hvor mye tid som totalt er gått med til registrering henholdsvis i høgfjellet (> 900 m.o.h.) og i stølssonen (400-900 m.o.h.): 39 ukeverk i hvert område.

Det kan virke overraskende at det arkeologiske registreringsarbeidet i stølssonen har krevd like mye tid som registreringen av 4 ganger så store arealer i høgfjellet. Imidlertid er det flere forhold som bidrar til å forklare hvorfor registreringsarbeidet i de lågereliggende fjellstrøk har vært mer tidkrevende:

- bjørkeskog og kratt gjør terrenget langt mindre oversiktlig
- store løsavsetninger i strandsonen rundt vatnene har nødvendigvis gjort langt flere prøvestikk pr. arealenhet enn i høgfjellet
- større jordsmonnstilvekst og dypere jordprofiler i stølssonen forutsetter dypere og mer tidkrevende prøvestikk enn i høgfjellet.

2.4. Feltpersonale

Følgende personer har deltatt i de arkeologiske registreringene:

Amundsen, Trond: 1978 (1½ uke)
Andersen, Agnes Jessen: 1974 (1 uke)
Andreassen, Claus: 1972 (4 uker)
Andreassen, Vibeke: 1972 (4 uker)
Bang-Andersen, Sveinung: 1973 (2 uker), 1974 (3 uker), 1975 (2½ uke), 1976 (4½ uke), 1977 (1½ uke), 1978 (1 uke), 1979 (1 uke)
Bodøgaard, Terje: 1973 (5 uker), 1974 (1 uke)
Bøe, May-Liss: 1974 (1½ uke)
Dahlin, Elin: 1975 (1 uke)
Dufva, Per Svein: 1973 (2 uker), 1974 (2 uker), 1975 (2 uker), 1976 (3 uker)
Hagelsteen, Ellen: 1975 (½ uke), 1977 (1 uke), 1979 (½ uke)

Hustad, Ragnhild: 1976 (2 uker)
Høigård Hofseth, Ellen: 1976 (2 uker)
Indrelid, Svein: 1973 (1 uke)
Johannsdóttir, Andrea: 1977 (1 uke)
Knudsen, Anne Merete: 1978 ($\frac{1}{2}$ uke)
Kristiansen, Ørn: 1978 ($\frac{1}{2}$ uke)
Nagel, Anne-Hidle: 1972 (4 uker)
Nakken, Kjell A.: 1974 ($1\frac{1}{2}$ uke)
Nakkerud, Tom Bloch: 1977 ($1\frac{1}{2}$ uke)
Randers, Kjersti: 1974 (1 uke)
Stenvik, Lars F.: 1977 ($1\frac{1}{2}$ uke)
Støren, Jan: 1972 (4 uker)
Vinsrygg, Synnøve: 1973 (6 uker), 1974 (2 uker)
Aase, Tor H.: 1974 (2 uker), 1975 ($2\frac{1}{2}$ uke)

3. Resultater

3.1. Typer og antall påviste kulturminner

Ved registreringsarbeidet ble det påvist 246 sikre kulturminnelokaliteter. De fleste utgjøres av ett enkelt kulturminne. En del lokaliteter - særlig tuftanlegg i stølssonen - omfatter imidlertid flere enkeltobjekter, slik at totalantallet kulturminner som er registrert kommer opp i 341.

I tillegg foreligger det uverifiserte informantopplysninger om en rekke kulturminner av ulike slag (hidlere, tufter, dyregraver, bergkrystallbrudd). Disse er ikke inkludert i de følgende tabelloversiktene og registrene. Et mindre antall kulturminner som i 1976 ble registrert i Mostølvatn-området (UFU 1976-1977: 256-288) er heller ikke tatt med, da både lokalitetsnummerering og UTM-kartfesting mangler.

De registrerte kulturminnene fordeler seg på følgende typer:

- 104 tufter
- 59 hidlere
- 46 bogastiller
- 24 dyregraver
- 23 trekullkonsentrasjoner (som oftest uviss bakgrunn)
- 17 steinalderlokaliteter
- 16 oppmuringer (med ulike funksjoner)
- 14 fastringer ("kjøtgøymer")
- 8 kullmiler
- 7 rydningsrøyser
- 6 åpne boplasser (ikke steinalder)
- 6 steinrekker (med ulike funksjoner)
- 3 groper
- 2 åkerreiner
- 2 gravrøyser
- 2 båtoppdrag
- 1 blestergrop
- 1 myr m/kulturspor

Sum: 341 enkeltobjekter

140 (57%) av kulturminnene ligger i Suldal kommune, 71 (29%) ligger i Bykle kommune og 35 (14%) i Hjelmeland kommune.

Systematisert etter den funksjon de enkelte kulturminnene antas å ha hatt, framkommer følgende hovedkategorier:

186 (54,6%) bosetningsminner (tufter, hidlere, steinalderlokaliteter, andre åpne boplasser)

84 (24,6%) fangstminner (bogestiller, dyregraver, fastringer)

9 (2,6%) verkstedsminner (kullmiler, blestergroper)

9 (2,6%) jordbruksminner (rydningsrøyser, åkerreiner)

2 (0,6%) ferdselsminner

2 (0,6%) gravminner

49 (14,4%) andre kulturminner (trekullkonsentrasjoner, oppmuringer, steingjerder, groper, myr m/kulturspor)

Sum: 341 enkeltobjekter

Merker etter bosetningsopphold utgjør den langt vanligste kulturminnetypen innenfor de registrerte områdene. Dels dreier det seg om synlige objekter (tufter og hidlere), dels om objekter som ikke viser i markoverflata (åpne boplasser).

Objekter	Høgdesone			Sum	Herav ødelegges		Herav utgravd	
	Lågland	Støls-sone	Høgfjell		stk.	%	stk.	%
Tufter	1	92	11	104	24	23	6	6
Hidlere	-	18	41	59	24	41	3	5
Bogastiller	-	1	45	46	16	35	0	0
Dyregraver	-	-	24	24	10	42	4	17
Trekull-konsentrasjoner	-	16	7	23	9	40	3	13
Steinalder-lokaliteter	-	4	13	17	12	71	13	77
Oppmuringer	-	7	9	16	5	31	0	0
Fastringer	-	-	14	14	8	57	0	0
Kullmiler	1	7	-	8	2		1	
Rydningsrøyser	-	7	-	7	1		0	
Åpne boplasser (ikke st.a.)	-	3	3	6	1		2	
Steinrekker	-	1	5	6	2		0	
Groper	-	3	-	3	0		1	
Åkerreiner	-	2	-	2	0		0	
Gravrøyser	2	-	-	2	1		0	
Båtoppdrag	-	2	-	2	2		0	
Elestergroper	-	1	-	1	0		0	
Myrer med kulturspor	-	1	-	1	0		1	
Totalt	4	165	172	341	117	34	34	10

De nærmere 200 bosetningsminnene spenner over et meget vidt tidsrom. På den ene siden er det påvist åpne steinalderboplasser som skriver seg minst 7000 (ukalibrerte ¹⁴C-) år tilbake i tid (f.eks. lok. 147 ved Øvre Storvatnet). I motsatt ende av tidslinja finnes det hidlere og tufter etter hytter som har vært i bruk til godt inn i dette århundret (f.eks. lok. 20 ved Tretthidlevatnet). Flere av de registrerte kulturminnene - i første rekke hidlere i de indre Hjelmelandsheiene (f.eks. lok. 213 ved Årdals-Krymlevatnet), blir faktisk den dag i dag benyttet som herberger under villreinjakt, sauesanking og ferdsel.

Kulturbakgrunnen for bosetningsminnene varierer også sterkt. Mens de aller fleste av de 13 åpne steinalderlokalitetene påvist i høg fjellet kan tilskrives jakt- og fangstoppohold, synes hovedtyngden av de nærmere 100 tuftene som er påvist i og nær nåværende stølstrakter å ha sin bakgrunn i beitebruk.

Misforholdet mellom antallet fangstminner og jordbruksminner i tabellen ovenfor er derfor trolig bare tilsynelatende. Dersom de 186 bosetningsminnene var blitt fordelt etter antatt ervervstilknytning, ville totalantallet jordbruksminner antakelig ha blitt minst like stort som tallet på fangstminner.

3.2. Kulturminnenes landskapstilhørighet

For å klarlegge hvordan kulturminnene i grove trekk fordeler seg i forhold til høgden over havet, er de 341 enkeltobjektene i tabellen nederst s. 26 gruppert innenfor sonene lågland (<400 m.o.h.), stølssone (400-900 m.o.h.) og høg fjell (> 900 m.o.h.).

Tabellen viser at det er påvist omtrent like mange kulturminner i høg fjellet og i stølssonen, og praktisk talt ingen i låglandet.

I høg fjellet utgjør bogastiller og hidlere de hyppigste kulturminnetypene med relative andeler på henholdsvis 26 og 24%. Som en god nr. 3 kommer dyregraver av den rektangulære steinbygde høg fjellstypen (14%). De fleste kulturminnene ligger nær vannkant eller høgst et par hundre meter unna bredden av større vatn. Kulturminnenes funksjonsmessige tilknytning til jakt og ferdsel framtrer så klart at forholdet ikke trenger utdypning.

I stølssonen dominerer tuftanlegg. Tufter utgjør ikke mindre enn 56% av samtlige kulturminner som er registrert i stølssnivået. Dernest følger kategoriene hidlere (11%) og trekullkonsentrasjoner (10%).

De aller fleste kulturminnene, er påvist på eller nær eksisterende stølssoner, og avspeiler i hovedsak tidligere tiders utnyttelse av fjellbeitene og andre utmarksressurser. Bare unntaksvis synes det å være tale om minner etter fast bosetning (jfr. "Håvestølen" ved Mostølvatnet og "Stråpa-Sandsa" ved Sandsavatnet). Bortsett fra et mulig bogastille (lok. 179 ved Store Heiavatnet), er det ikke påvist fangstminner i stølssonen.

I låglandet er kun registrert en håndfull enkeltobjekter. Dette har sin forklaring i at det ikke har vært foretatt noen systematisk kartlegging av kulturminnene her i samband med Ulla/Førre-

- Lok. 1: 3 tufter ved Våtingsvatnet, Suldal k., Rogaland.
 UTM: 646948-1313I. H.o.h.: ca. 720m.
 Registrert i 1973 av Synnøve Vinsrygg (UFU 1973: 87).
 Fotos: Svart/hvitt nr. 930/19-20. Dias nr. 2272-2273.
 Lokaliteten berøres ikke av kraftutbyggingsinngrep.
- Lok. 2: Tuft på Fagerstøl, Suldal k., Rogaland.
 UTM: 688925-1313I. H.o.h.: ca. 810m.
 Registrert i 1973 av Synnøve Vinsrygg (UFU 1973: 89).
 Fotos: Svart/hvitt nr. 929/28.
 Lokaliteten berøres ikke av kraftutbyggingsinngrep.
- Lok. 3: Trekullkonsentrasjon på Prostøl, Suldal k., Rogaland.
 UTM: 709921-1313I. H.o.h.: ca. 815m.
 Registrert i 1973 av Synnøve Vinsrygg (UFU 1973: 83).
 Fotos: Svart/hvitt 978/3.
 Lokaliteten berøres ikke av kraftutbyggingsinngrep.
- Lok. 4: 3 tufter, 1 grop og 1 trekullkonsentrasjon på Prostøl, Suldal k., Rogaland.
 UTM: 710922-1313I. H.o.h.: ca. 815m.
 Registrert i 1973 av Synnøve Vinsrygg (UFU 1973: 83-85).
 Utgravd i 1974 av Tor Aase (UFU 1974: 198-206).



Fig. 10: Åpen steinalderboplass (lok. 7) på Mosstøl ved Mosvatnet, Suldal k. Boplassen ligger på den skogklede grusterrassen midt i bildet. Foto: S. Bang-Andersen.
 Fig. 10: Stone Age dwelling site (loc. 7) at Lake Mosvatnet, Suldal municipality. The site is situated on the wooded gravel terrace. Photo: S. Bang-Andersen.

- Funn: Aksj.nr. 1974/24.
 Fotos: Svart/hvitt nr. 978/2,6. 1013/23-29. 1035/1-5.
 Dias nr. 4026-4027. 4348-4351. 4460-4469.
 Lokaliteten berøres ikke av kraftutbyggingsinngrep.
- Lok. 5: Trekullkonsentrasjon og tuft (?) på Lauvastøl i Kvilldalsdalen, Suldal, k. Rogaland.
 UTM: 699985-1314II. H.o.h.: ca. 600m.
 Registrert i 1973 av Synnøve Vinsrygg (UFU 1973: 94).
 Fotos: ingen.
 Lokaliteten vil bli neddemt.
- Lok. 6. Trekullkonsentrasjon ved Mosvatnet, Suldal k., Rogaland.
 UTM: 548903-1313IV. H.o.h.: ca. 530m.
 Registrert i 1973 av Synnøve Vinsrygg (UFU 1973: 70-71).
 Fotos: Svart/hvitt nr. 978/30. Dias nr. 4040.
 Lokaliteten berøres ikke av kraftutbyggingsinngrep.
- Lok. 7: Steinalderlokalitet på Mosstøl ved Mosvatnet, Suldal k., Rogaland.
 UTM: 553899-1313IV. H.o.h.: ca. 520m. (Jfr. fig. 10).
 Registrert i 1972 av Jan Støren og i 1973 av Synnøve Vinsrygg (UFU 1973: 71-72).
 Utgravd i 1974 og 1975 av Sveinung Bang-Andersen (UFU 1974: 150-182, UFU 1975: 45-51). Sålde i 1979 og 1980 av Sveinung Bang-Andersen (UFU 1978-1982: 140).
 Funn: S.9623, S.9934, S.9935.
¹⁴C-dateringer: T-1811. T-2071.
 Fotos: Svart/hvitt nr. 918/10-11. 978/27-29. 1006/1-33. 1007/1-28. 2120/1-24. 2134/33-35. 2845/25. 2875/1-2. 3664/18-21. Dias nr. 4039. 4211-4250. 4479-4480. 4538-4542. 4757. 5175. 7340. 10302-10303. 10309.
 Litteratur: Bang-Andersen, S.: "Lokalitet 7 - en steinalderboplass ved Mosvatnet i Suldalsheiene". Fra haug ok heidni 1974 nr. 4: 196-202.
 Lokaliteten vil trolig komme i bølgeslagsonen etter oppdemming.
- Lok. 8: Tuft ved Mosvatnet, Suldal k., Rogaland.
 UTM: 540885-1313IV. H.o.h.: ca. 520m.
 Registrert i 1973 av Synnøve Vinsrygg (UFU 1973: 72-73).
 Fotos: Ingen.
 Lokaliteten vil trolig komme i bølgeslagsonen etter oppdemming.
- Lok. 9: 6 tufter på Haugastøl ved Sandsavatnet, Suldal k., Rogaland.
 UTM: 607881-1313IV. H.o.h.: ca. 640m. (Jfr. fig. 11).
 Registrert i 1973 av Synnøve Vinsrygg (UFU 1973: 50-53).
 Fotos: Svart/hvitt nr. 979/2-12. Dias nr. 4048-4049.
 Lokaliteten berøres trolig ikke av inngrep (masseuttak).
- Lok. 10: Steinalderlokalitet på Haugastøl ved Sandsavatnet, Suldal k., Rogaland.
 UTM: 606881-1313IV. H.o.h.: ca. 660m.
 Registrert i 1972 av Jan Støren, i 1973 av Synnøve Vinsrygg (UFU 1973: 53) og i 1975 av Sveinung Bang-Andersen (UFU 1975: 44).
 Utgravd i 1978 av Sveinung Bang-Andersen (UFU 1978-1982:50-55).
 Funn: S.9604, S.9939.

Fotos: Svart/hvitt nr. 918/4. 3262/19-21, 23-28, -31-32.
3283/6-7. Dias nr. 13088-13095.

Litteratur: Bang-Andersen, S.: "Et gåtefullt steinalderfunn på Haugastøl". *Frå haug ok heidni* 1978 nr. 4: 118-120.

Lokaliteten berøres trolig ikke av inngrep (masseuttak).

Lok. 11: 3 tufter på Haugastøl ved Sandsavatnet, Suldal k., Rogaland.

UTM: 607882-1313IV. H.o.h.: ca. 625m.

Registrert i 1973 av Synnøve Vinsrygg (UFU 1973: 53-54).

Fotos: Svart/hvitt nr. 979/13-17.

Lokaliteten berøres trolig ikke av inngrep (masseuttak).

Lok. 12: Steinalderlokalitet ved Øvre Storvatnet, Bykle k., Aust-Agder.

UTM: 826757-1313I. H.o.h.: ca. 990m. (Jfr. fig. 12).

Registrert i 1973 av Synnøve Vinsrygg (UFU 1973:14-15).

Utgravd i 1974 og 1976 av Sveinung Bang-Andersen (UFU 1974:

7-26, UFU 1976-1977: 109-111), og i 1978 av Anne Merete

Knudsen (UFU 1978-1982: 42-46).

Funn: C.34802, C.35051.

¹⁴C-dateringer: T-2074. T-3542.



Fig. 11: Tuft (lok. 9) på Haugastøl ved Sandsavatnet, Suldal k. Lokaliteten består av 6 tufter. Nåværende stølshus sees til høyre. Foto: S. Vinsrygg.

Fig. 11: House site (loc. 9) at Lake Sandsavatnet, Suldal municipality. The locality consists of 6 house or hut foundations. A recent summer-farm house is seen to the right. Photo: S. Vinsrygg.

Fotos: Svart/hvitt nr. 979/35. 1008/31-35. 1009/7-19, 16-19. 2558/23-27. 2853/14. 3195/10-19. 3198/2. 3299/1. Dias nr. 4017. 4251-4266. 6388. 1106. 14107-14110.

Lokaliteten er ødelagt av damanlegg ("Storvassdammen").

Lok. 13: Trekullkonsentrasjon ved Øvre Storvatnet, Bykle k., Aust-Agder.

UTM: 830796-1313I. H.o.h.: ca. 977m.

Registrert i 1973 av Synnøve Vinsrygg (UFU 1973:16-17).

Utgravd i 1977 av Alf Lejon (UFU 1976-1977:112-114).

Fotos: Svart/hvitt nr. 980/4-7. 2852/7-8. 2853/16. 2854/19-21. 2855/11-13. Dias nr. 4019-4020. 10393-10395. 11072-11073.

Lokaliteten vil bli neddemt i "Blåsjø".

Lok. 14: Trekullkonsentrasjon ved Tretthidlervatnet. Bykle k. Aust-Agder.

UTM: 816803-1313I. H.o.h.: ca. 990m.

Registrert i 1973 av Synnøve Vinsrygg (UFU 1973: 23).

Fotos: Svart/hvitt nr. 980/14. Dias nr. 4024.

Lokaliteten vil bli neddemt i "Blåsjø".



Fig. 12: Åpen steinalderboplass (lok. 12) ved Øvre Storvatnet, Bykle k. før utgravning. Boplassen ligger på toppen av grushaugen midt i bildet. Foto: S. Bang-Andersen.

Fig. 12: Stone Age dwelling site (loc. 12) at Lake Øvre Storvatnet, Bykle municipality, before excavation. The site is situated on the summit of the small elevation. Photo: S. Bang-Andersen.

- Lok. 15: Steinalderlokalitet(?) på Langodden i Øvre Storstvatnet, Bykle k., Aust-Agder.
 UTM: 822775-1313I. H.o.h.: ca. 980m.
 Registrert i 1973 av Synnøve Vinsrygg (UFU 1973: 17).
 Funn: C.34801.
 Fotos: Svart/hvitt nr. 980/28-29. Dias nr. 4053-4054.
 Lokaliteten vil bli neddemt i "Blåsjø".
- Lok. 16: 2 tufter(?) ved Grasdalstjørni, Bykle k., Aust-Agder.
 UTM:860783-1413IV. H.o.h.: ca. 1055m.
 Registrert i 1973 av Synnøve Vinsrygg (UFU 1973: 19).
 Fotos: Svart/hvitt nr. 980/23-27. 2127/17-18.
 Lokaliteten vil trolig bli neddemt i "Blåsjø".
- Lok. 17: Steinalderlokalitet ved Øvre Storstvatnet, Bykle k., Aust-Agder.
 UTM: 834797-1313I. H.o.h.: ca. 980m.
 Registrert i 1973 av Synnøve Vinsrygg (UFU 1973: 17-18) og i 1974 av Sveinung Bang-Andersen (UFU 1974: 27-28).
 Utgravd i 1975, 1977, 1978 og 1982 av Sveinung Bang-Andersen (UFU 1975: 13-26, UFU 1976-1977:115-122, UFU 1978-1982: 26-35, 150-156).
 Funn: C.34803, C.34804, C.35052, C.35053.
¹⁴C-dateringer: T-2072. T-2073. T-2650. T-3075.
 Fotos: Svart/hvitt nr. 980/30-31. 2120/25-30. 2122/1-6. 2127/1-9, 35-36. 2219/1-3. 2557/1-5. 2558/35. 2846/27-30. 2853/16-17, 19, 24, 26. 2854/4-5, 11-18, 22-23. 2856/2-3. 2892/2, 6-9. 3183/16-20, 34. 3194/4-6. 3988/1-6, 22-27. 3989/1-2, 5-7, 9, 12-14. Dias nr. 4055. 4195. 4287. 4481-4487. 4546-4548. 4557. 6405-6407. 10400-10401. 11064. 11066. 11068-11071. 11073-11074. 11127. 12686-12691. 17873-17874.
 Litteratur: Bang-Andersen, S.: "Mystiske tannintrykk i harpiks". Fra haug ok heidni 1976 nr.4: 130-131.
 Lokaliteten vil bli neddemt i "Blåsjø".
- Lok. 18: Tuft(?) ved Steinvadet i Hovassåna, Bykle k., Aust-Agder.
 UTM:839807-1313I. H.o.h.: ca. 995m.
 Registrert i 1973 av Synnøve Vinsrygg (UFU 1973: 18-19).
 Fotos: Svart/hvitt nr. 980/32-33. Dias nr. 17870.
 Lokaliteten vil bli neddemt i "Blåsjø".
- Lok. 19: Hidler ("Tretthidler") ved Tretthidlernuten, Bykle k., Aust-Agder.
 UTM: 809832-1313I. H.o.h.: ca. 1030m.
 Registrert i 1973 av Synnøve Vinsrygg (UFU 1973: 23-25).
 Utgravd i 1974 av Synnøve Vinsrygg (UFU 1974: 40-54).
 Funn: Aksj.nr. 1973/32-33, 1974/23.
¹⁴C-datering: T-1901.
 Fotos: Svart/hvitt nr. 982/4-6. 1012/25-30. 1013/1-22. 2127/32. 2854/25. Dias nr. 4059-4061. 4335-4347. 6495.
 Litteratur: Bang-Andersen, S.: "Tretthidler". Fra haug ok heidni 1975 nr. 4: 355-365. Bang-Andersen, Sveinung: "Tretthidler". Stavanger turistforenings årbok 1981: 51-55.
 Lokaliteten vil bli neddemt i "Blåsjø".
- Lok. 20: Tuft ved Tretthidlernuten, Bykle k., Aust-Agder.
 UTM: 808833-1313I. H.o.h.: ca. 1025m.

Registrert i 1973 av Synnøve Vinsrygg (UFU 1973: 26).
Fotos: Ingen.
Lokaliteten vil bli neddemt i Blåsjø.

- Lok. 21: Åpen boplass på Stråpa-Sandsa ved Sandsavatnet, Suldal k., Rogaland.
UTM: 632912-1313IV. H.o.h.: ca. 625m. (Jfr. fig. 13).
Registrert i 1973 av Synnøve Vinsrygg (UFU 1973: 57-60).
Utgravd i 1974 av Synnøve Vinsrygg (UFU 1974: 110-124).
Funn: Aksj.nr. 1974/12.
14 C-datering: T-1902.
Fotos: Svart/hvitt nr. 981/1-2. 1010/1-36. 1011/1-14.
Dias nr. 4069. 4301-4312.
Litteratur: Vinsrygg, Synnøve: "Stråpa-Sandsa. Ein jernalderboplass i Suldalsheia". Fra haug ok heidni 1974 nr. 4: 203-210.
Lokaliteten berøres ikke av kraftutbyggingsinngrep.
- Lok. 22: Åpen boplass med hustuft på Stråpa-Sandsa ved Sandsavatnet, Suldal k., Rogaland.
UTM: 632912-1313IV. H.o.h.: ca. 625m.



Fig. 13: Åpen jernalderbokass (lok. 21) på Stråpa—Sandsa ved Sandsavatnet, Suldal k. Fotografert fra N under utgravning i 1974. Foto: S. Vinsrygg.
Fig. 13: Iron Age dwelling site (loc. 21), at Lake Sandsavatnet, Suldal municipality, photographed during excavation in 1974, Photo: S. Vinsrygg.

- Registrert i 1973 av Synnøve Vinsrygg (UFU 1973: 60).
 Utgravd i 1979 av Grete Lillehammer.
 Funn: St. 9635. Aksj.nr. 1979/14.
 Fotos: Svart/hvitt nr. 981/3. 3388/1-18. Dias nr. 4068.
 Lokalteten berøres ikke av kraftutbyggingsinngrep.
- Lok. 23: Tuft(?) på Stråpa-Sandsa ved Sandsavatnet, Suldal k., Rogaland.
 UTM: 631911-1313IV. H.o.h.: ca. 620m.
 Registrert i 1972 av Jan Støren og i 1973 av Synnøve Vinsrygg (UFU 1973: 61-62).
 Fotos: Svart/hvitt nr. 981/4.
 Lokalteten berøres ikke av kraftutbyggingsinngrep.
- Lok. 24: Kullmile(?) på Stråpa-Sandsa ved Sandsavatnet, Suldal k., Rogaland.
 UTM: 630911-1313IV. H.o.h.: ca. 620m.
 Registrert i 1972 av Jan Støren og i 1973 av Synnøve Vinsrygg (UFU 1973: 62-63).
 Fotos: Svart/hvitt nr. 981/8. Dias nr. 4070.
 Lokalteten berøres ikke av kraftutbyggingsinngrep.
- Lok. 25: Tuft og kullmile på Stråpa-Sandsa ved Sandsavatnet, Suldal k., Rogaland.
 UTM: 633910-1313IV. H.o.h.: ca. 615m.
 Registrert i 1973 av Synnøve Vinsrygg (UFU 1973: 62-63).
 Fotos: Svart/hvitt nr. 981/6-7. Dias nr. 4067.
 Lokalteten berøres ikke av kraftutbyggingsinngrep.
- Lok. 26: Tuft på Stråpa-Sandsa ved Sandsavatnet, Suldal k., Rogaland.
 UTM: 634911-1313IV. H.o.h.: ca. 620m.
 Registrert i 1973 av Synnøve Vinsrygg (UFU 1973: 63-64).
 Fotos: Svart/hvitt nr. 981/5. Dias nr. 4066.
 Lokalteten berøres ikke av kraftutbyggingsinngrep.
- Lok. 27: Trekullkonsentrasjon på Stråpa-Sandsa ved Sandsavatnet, Suldal k., Rogaland.
 UTM: 633909-1313IV. H.o.h.: ca. 610m.
 Registrert i 1973 av Synnøve Vinsrygg (UFU 1973: 64).
 Fotos: ingen.
 Lokalteten berøres ikke av kraftutbyggingsinngrep.
- Lok. 28: 5 tufter på Tjøstheim-Sandsa ved Sandsavatnet, Suldal k., Rogaland.
 UTM: 610904-1313IV. H.o.h.: ca. 715m.
 Registrert i 1972 av Jan Støren og i 1973 av Synnøve Vinsrygg (UFU 1973: 55-56).
 Fotos: Svart/hvitt nr. 981/12, 14-20, 29-30.
 Lokalteten berøres ikke av kraftutbyggingsinngrep.
- Lok. 29: 3 tufter på Tjøstheim-Sandsa ved Sandsavatnet, Suldal k., Rogaland.
 UTM: 611904-1313IV. H.o.h. ca. 715m.
 Registrert i 1973 av Synnøve Vinsrygg (UFU 1973: 56).
 Fotos: Svart/hvitt nr. 981/13, 21-28.
 Lokalteten berøres ikke av kraftutbyggingsinngrep.
- Lok. 30: Tuft på Setanes ved Sandsavatnet, Suldal k., Rogaland.
 UTM: 638904-1313I. H.o.h.: anslagsvis 640 m.

- Registrert i 1972 av Jan Støren og i 1973 av Synnøve Vinsrygg (UFU 1973: 65-66).
Fotos: Svart/hvitt nr. 916/6-8. 917/19. 981/33.
Lokaliteten berøres ikke av kraftutbyggingsinngrep..
- Lok. 31: 3 tufter og 3 trekullkonsentrasjoner ved Osane i Sandsavatnet, Suldal k., Rogaland.
UTM: 649892-1313I. H.o.h.: ca. 603m.
Registrert i 1972 av Jan Støren og i 1973 av Synnøve Vinsrygg (UFU 1973: 66).
Fotos: Svart/hvitt nr. 916/10-14. 981/34, 36. 999/1-3. 2595/18-20. Dias nr. 4072-4073.
Lokaliteten er ødelagt av kraftutbyggingsinngrep.
- Lok. 32: 4 tufter og 2 hidlere ved Ytre Osane i Sandsavatnet, Suldal k., Rogaland.
UTM: 641892-1313I. H.o.h.: anslagsvis 606 m.
Registrert i 1972 av Jan Støren og i 1973 av Synnøve Vinsrygg (UFU 1973: 66-67).
Fotos: Svart/hvitt nr. 916/19-22.
Lokaliteten berøres ikke av kraftutbyggingsinngrep.
- Lok. 33: 4 tufter og båtoppdrag på Lund ved Sandsavatnet, Suldal k., Rogaland.
UTM: 635894-1313IV. H.o.h.: ca. 602m.
Registrert i 1973 av Synnøve Vinsrygg (UFU 1973: 67-69).
Utgravd i 1974 av Kjersti Randers (UFU 1974: 125-139).
Funn: Aksj.nr. 1974/13.
Fotos: Svart/hvitt nr. 999/4-15. 1034/1-14. Dias nr. 4074-4076. 4078. 4080. 4448-4459.
Lokaliteten vil bli neddemt.
- Lok. 34: Tuft på Langaneset i Sandsavatnet, Suldal k., Rogaland.
UTM: 624886-1313IV. H.o.h.: anslagsvis 610m.
Registrert i 1972 av Jan Støren og i 1973 av Synnøve Vinsrygg (UFU 1973: 66).
Fotos: ingen.
Lokaliteten berøres ikke av kraftutbyggingsinngrep.
- Lok. 35: Steinalderlokalitet ved Mostølvatnet, Suldal k., Rogaland.
UTM: 780056-1314II. H.o.h.: ca. 606m.
Registrert i 1972 av Claus Andreassen og i 1973 av Synnøve Vinsrygg (UFU 1973: 96-97).
Utgravd i 1976 av Sveinung Bang-Andersen (UFU 1976-1977: 40-49).
Funn: S.9620, S.9938.
Fotos: Svart/hvitt nr. 919/14. 2522/10-37. 2523/10-14.
Dias nr. 6346. 6349-6360.
Lokaliteten berøres ikke av kraftutbyggingsinngrep.
- Lok. 36: Trekullkonsentrasjon ved Mostølvatnet, Suldal k., Rogaland.
UTM: 777054-1314II. H.o.h.: ca. 607m.
Registrert i 1973 av Synnøve Vinsrygg (UFU 1973: 97).
Fotos: Ingen.
Lokaliteten berøres ikke av kraftutbyggingsinngrep.
- Lok. 37: Hidler nær Kyrkjesteinsdalen, Suldal k., Rogaland.
UTM: 787022-1314II. H.o.h.: ca. 960m.

- Registrert i 1972 av Jan Støren og i 1973 av Synnøve Vinsrygg (UFU 1973: 98-99).
Fotos: Dias nr. 2246-2248.
Lokaliteten berøres ikke av kraftutbyggingsinngrep.
- Lok. 38: 3 hidlere ved Grasdalstjørna, Suldal k., Rogaland.
UTM: 766936-1313I. H.o.h.: ca. 1040m.
Registrert i 1973 av Synnøve Vinsrygg (UFU 1973: 28).
Fotos: Ingen.
Lokaliteten berøres ikke av kraftutbyggingsinngrep.
- Lok. 39: Teltring(?) i Kyrkjesteinsdalen, Suldal k., Rogaland.
UTM: 775011-1314II. H.o.h.: ca. 1030m.
Registrert i 1973 av Synnøve Vinsrygg (UFU 1973: 99).
Fotos: Ingen.
Lokaliteten berøres ikke av kraftutbyggingsinngrep.
- Lok. 40: Tuft ved Langavatnet i Kjetilstaddalen, Suldal k., Rogaland.
UTM: 704928-1313I. H.o.h.: ca. 810m.
Registrert i 1973 av Synnøve Vinsrygg (UFU 1973: 89).
Fotos: Svart/hvitt nr. 978/7.
Lokaliteten berøres ikke av kraftutbyggingsinngrep.
- Lok. 41: Hidler ved Steinstøl i Kjetilstaddalen, Suldal k., Rogaland.
UTM: 699938-1313I. H.o.h.: ca. 750m.
Registrert i 1973 av Synnøve Vinsrygg (UFU 1973: 89-90).
Fotos: Svart/hvitt nr. 978/9.
Lokaliteten berøres ikke av kraftutbyggingsinngrep.
- Lok. 42: Tuft på Storamyro i Kjetilstaddalen, Suldal k., Rogaland.
UTM: 686964-1313I. H.o.h.: ca. 720m.
Registrert i 1973 av Synnøve Vinsrygg (UFU 1973: 90).
Fotos: Ingen.
Lokaliteten berøres ikke av kraftutbyggingsinngrep.
- Lok. 43: Tuft på Nyastøl i Kvilldalsdalen, Suldal k., Rogaland.
UTM: 702987-1314II. H.o.h.: ca. 600m.
Registrert i 1973 av Synnøve Vinsrygg (UFU 1973: 93).
Fotos: Svart/hvitt nr. 919/22-23.
Lokaliteten vil bli neddemt.
- Lok. 44: 2 tufter på Mestøl i Kvilldalsdalen, Suldal k., Rogaland.
UTM: 710996-1314II. H.o.h.: ca. 650m.
Registrert i 1973 av Synnøve Vinsrygg (UFU 1973: 95).
Fotos: Svart/hvitt nr. 1011/15-20. Dias nr. 4313-4314.
Lokaliteten berøres ikke av kraftutbyggingsinngrep.
- Lok. 45: Steinalderlokalitet(?) ved Steinstølvatnet, Suldal k., Rogaland.
UTM: 702978-1313I. H.o.h.: ca. 600m.
Registrert i 1973 av Synnøve Vinsrygg (UFU 1973: 93).
Funn: St.9634.
Fotos: Ingen.
Lokaliteten vil bli neddemt.
- Lok. 46: Tuft ved Froastøl ved Mosvatnet, Suldal k., Rogaland.
UTM: 549890-1313IV. H.o.h.: ca. 519m.
Registrert i 1973 av Synnøve Vinsrygg (UFU 1973: 73).
Fotos: Svart/hvitt nr. 918/12.

- Lokaliteten vil komme i bølgeslagsonen etter oppdemming.
- Lok. 47: Tuft ved Valåni ved Sandsavatnet, Suldal k., Rogaland.
 UTM: 627912-1313IV. H.o.h.: ca. 640m.
 Registrert i 1972 av Jan Støren og i 1973 av Synnøve Vinsrygg (UFU 1973: 56).
 Fotos: Svart/hvitt nr. 981/11.
 Lokaliteten berøres ikke av kraftutbyggingsinngrep.
- Lok. 48: Hidler nær Stråpa-Sandsa ved Sandsavatnet, Suldal k., Rogaland.
 UTM: 636908-1313I. H.o.h.: ca. 607m.
 Registrert i 1972 av Jan Støren og i 1973 av Synnøve Vinsrygg (UFU 1973: 65).
 Fotos: Svart/hvitt nr. 916/2-5. 981/31.
 Lokaliteten berøres ikke av kraftutbyggingsinngrep.
- Lok. 49: Dyregrav ved Grasdalsstjørni, Bykle k., Aust-Agder.
 UTM: 853775-1413IV. H.o.h.: ca. 1050m.
 Registrert i 1973 av Asbjørn Simonsen (UFU 1973: 20) og i 1974 og 1975 av Sveinung Bang-Andersen (UFU 1974: 34. UFU 1975: 10).
 Fotos: Svart/hvitt nr. 1009/1-3. 2127/13-16. Dias nr. 4283-4285.
 Lokaliteten vil bli neddemt i "Blåsjø".
- Lok. 50: 2 gravrøyser og tuft(?) på Holmen i Ulladalen, Suldal k., Rogaland. UTM: 598852-1313IV. H.o.h.: ca. 205m.
 Registrert i 1973 av Synnøve Vinsrygg (UFU 1973: 45-48).
 Fotos: Svart/hvitt nr. 917/15. 1000/2-27.
 En av gravrøysene er blitt ødelagt av en anleggsveg.
- Lok. 51: Trekullkonsentrasjon ved Mosvatnet, Suldal k., Rogaland.
 UTM: 552903-1313IV. H.o.h.: ca. 520m.
 Registrert i 1973 av Synnøve Vinsrygg (UFU 1973: 71).
 Fotos: Svart/hvitt nr. 978/31.
 Lokaliteten vil trolig ikke bli berørt av kraftutbyggingsinngrep.
- Lok. 52: Trekullkonsentrasjon på Rota ved Mosvatnet, Suldal k., Rogaland.
 UTM: 542893-1313IV. H.o.h.: ca. 520m.
 Registrert i 1973 av Synnøve Vinsrygg (UFU 1973: 72).
 Fotos: Svart/hvitt nr. 978/32. Dias nr. 4042.
 Lokaliteten vil trolig ikke bli berørt av kraftutbyggingsinngrep.
- Lok. 53: Trekullkonsentrasjon ved Mosvatnet, Suldal k., Rogaland.
 UTM: 540884-1313IV. H.o.h.: 518m.
 Registrert i 1972 av Jan Støren og i 1973 av Synnøve Vinsrygg (UFU 1973: 73).
 Fotos: Svart/hvitt nr. 918/13.
 Lokaliteten vil bli neddemt.
- Lok. 54: Trekullkonsentrasjon ved Mostølvatnet, Suldal k., Rogaland.
 UTM: 772057-1314II. H.o.h.: ca. 610m.
 Registrert i 1973 av Synnøve Vinsrygg (UFU 1973: 98).
 Fotos: Ingen.
 Lokaliteten berøres ikke av kraftutbyggingsinngrep.

- Lok. 55: Tuft(?) ved Lauvastølsvatnet, Suldal k., Rogaland.
 UTM: 698985-1314II. H.o.h.: ca. 600m.
 Registrert i 1973 av Synnøve Vinsrygg (UFU 1973: 94).
 Fotos: Svart/hvitt nr. 930/30.
 Lokaliteten vil bli neddemt.
- Lok. 56: 2 kullmiler på Mestøl i Kvilldalsdalen, Suldal k., Rogaland.
 UTM: 709996-1314II. H.o.h.: ca. 650 m.
 Registrert i 1974 av Synnøve Vinsrygg (UFU 1974: 211).
 Fotos: Svart/hvitt nr. 1011/21-22, 25-26. Dias nr. 4315.
 4317.
 Lokaliteten berøres ikke av kraftutbyggingsinngrep.
- Lok. 57: Tuft på Mestøl i Kvilldalsdalen, Suldal k., Rogaland.
 UTM: 709996-1314II. H.o.h.: ca. 650m.
 Registrert i 1974 av Synnøve Vinsrygg (UFU 1974: 212).
 Fotos: Svart/hvitt nr. 1011/23-24. Dias nr. 4316.
 Lokaliteten berøres ikke av kraftutbyggingsinngrep.
- Lok. 58: Tuft på Mestøl i Kvilldalsdalen, Suldal k., Rogaland.
 UTM: 709996-1314II. H.o.h.: ca. 650m.



Fig. 14: Hidler (lok. 64) på Øvre Moen, Suldal k. Ulla-elva renner i dalen mellom hidleren og fjellsida bak. Foto: S. Bang-Andersen.

Fig. 14: Rock cave-dwelling (loc. 64) av Øvre Moen, Suldal municipality. Photo: S. Bang-Andersen.

- Registrert i 1974 av Synnøve Vinsrygg (UFU 1974: 212-213).
Funn: Aksj.nr. 1974/26.
Fotos: Svart/hvitt nr. 1011/27-28. Dias nr. 4318.
Lokaliteten berøres ikke av kraftutbyggingsinngrep.
- Lok. 59: Tuft på Mestøl i Kvilldalsdalen, Suldal k., Rogaland.
UTM: 709996-1314II. H.o.h.: ca. 650m.
Registrert i 1974 av Synnøve Vinsrygg (UFU 1974: 214).
Funn: 1974/27.
Fotos: Svart/hvitt nr. 1011/29-30.
Lokaliteten berøres ikke av kraftutbyggingsinngrep.
- Lok. 60: Hidler i Stovedalen ved Stovedalsvatnet, Suldal k., Rogaland.
UTM: 718860-1313I. H.o.h.: ca. 860m.
Registrert i 1973 av Sveinung Bang-Andersen (UFU 1973: 75-76).
Fotos: Ingen.
Lokaliteten berøres ikke av kraftutbyggingsinngrep.
- Lok. 61: 2 tufter, hidler og rydningsrøys i Stovedalen ved Stovedalsvatnet, Suldal k., Rogaland.
UTM: 721858-1313I. H.o.h.: ca. 830-835m.
Registrert i 1973 av Sveinung Bang-Andersen (UFU 1973: 76-77).
Fotos: Svart/hvitt nr. 997/3-5.
Nedre (ytre) del av lokaliteten vil komme i bølgeslagsonen.
- Lok. 62: Tuft i Grønedalen ved Stovedalsvatnet, Suldal k., Rogaland.
UTM: 708853-1313I. H.o.h.: ca. 835m.
Registrert i 1973 av Sveinung Bang-Andersen (UFU 1973: 77).
Foto: Ingen.
Lokaliteten berøres ikke av kraftutbyggingsinngrep.
- Lok. 63: Tuft(?) og båtstø på Nedre Moen ved Moavatnet, Suldal k., Rogaland.
UTM: 676837-1313I. H.o.h.: ca. 684m.
Registrert i 1973 av Sveinung Bang-Andersen (UFU 1973: 79-80).
Fotos: Ingen.
Lokaliteten er ødelagt av masseuttak.
- Lok. 64: Hidler på Øvre Moen, Suldal k., Rogaland.
UTM: 723884-1313I. H.o.h.: ca. 785m. (Jfr. fig. 14).
Registrert i 1973 av Sveinung Bang-Andersen (UFU 1973: 80) og i 1975 av Tor Åse (UFU 1975: 67).
Fotos: Svart/hvitt nr. 997/7, 11. 2551/1-4. Dias nr. 3965. 9107-9108. 10597-10599.
Lokaliteten er trolig ødelagt av anleggsveg.
- Lok. 65: Tuft på Øvre Moen, Suldal k., Rogaland.
UTM: 728884-1313I. H.o.h.: ca. 795m.
Registrert i 1973 av Sveinung Bang-Andersen (UFU 1973: 80-81) og i 1975 av Tor Åse (UFU 1975: 67-68).
Utgravd i 1976 av Ellen Anne Pedersen (UFU 1976-1977: 249-255).
Funn: Aksj.nr. 1976/29.
Fotos: Svart/hvitt nr. 997/8, 12. 2551/9-10. Dias nr. 3966. 9113-9114. 10602-10603.
Lokaliteten berøres trolig ikke av kraftutbyggingsinngrep.

- Lok. 66: Hidler ved Undeknutvatnet, Suldal k., Rogaland.
 UTM: 765852-1313I. H.o.h.: ca. 997m.
 Registrert i 1973 av Sveinung Bang-Andersen (UFU 1973: 33).
 Fotos: Svart/hvitt nr. 997/28.
 Lokaliteten vil bli neddemt i "Blåsjø".
- Lok. 67: Dyregrav ved Urdanutvatnet og Undeknutvatnet, Suldal k., Rogaland.
 UTM: 760848-1313I. H.o.h.: ca. 993m.
 Registrert i 1973 av Sveinung Bang-Andersen (UFU 1973: 34).
 Utgravd i 1979 av Sveinung Bang-Andersen (UFU 1978-1982: 76-82).
¹⁴C-datering: T-3543A.
 Fotos: Svart/hvitt nr. 997/25-27. 2126/25. 3220/12-14. 3403/29-34. Dias nr. 3975-3976. 4525. 4555. 14589. 14606-14613.
 Litteratur: Bang-Andersen, S.: "Et fangstanlegg for villrein i Undeknut-traktene". Stavanger turistforenings årbok 1975: 109-113.
 Lokaliteten vil bli neddemt i "Blåsjø".
- Lok. 68: Kokstein- og trekullkonsentrasjon ved Undeknutvatnet, Suldal k., Rogaland.
 UTM: 766845-1313I. H.o.h.: ca. 995m.
 Registrert i 1973 av Sveinung Bang-Andersen (UFU 1973: 34-35).
 Utgravd i 1974 av Sveinung Bang-Andersen (UFU 1974:81-92).
¹⁴C-datering: T-2200.
 Fotos: Svart/hvitt nr. 998/25. 1007/29-32. 1008/1-10.
 Dias nr. 4267-4275.
 Lokaliteten vil bli neddemt i "Blåsjø".
- Lok. 69: Hule ved Undeknutfoss i Undeknutvatnet, Hjelmeland k., Rogaland.
 UTM: 759821-1313I. H.o.h.: 1025m.
 Registrert i 1973 av Sveinung Bang-Andersen (UFU 1973: 35).
 Fotos: Svart/hvitt nr. 998/9. Dias nr. 3989.
 Lokaliteten vil bli neddemt i "Blåsjø".
- Lok. 70: Bogastille ved Urdannuten, Suldal k., Rogaland.
 UTM: 750835-1313I. H.o.h.: ca. 1030m.
 Registrert i 1973 av Sveinung Bang-Andersen (UFU 1973: 35).
 Fotos: Svart/hvitt nr. 998/2-3. Dias nr. 3983-3984.
 Lokaliteten vil bli neddemt i "Blåsjø".
- Lok. 71: Bogastille(?) ved Urdanuten, Suldal k., Rogaland.
 UTM: 751837-1313I. H.o.h.: ca. 1030m.
 Registrert i 1973 av Sveinung Bang-Andersen (UFU 1973: 36).
 Fotos: Svart/hvitt nr. 970/7. Dias nr. 3987.
 Lokaliteten vil bli neddemt i "Blåsjø".
- Lok. 72: Hidler ved Urdanuten, Suldal k., Rogaland.
 UTM: 750838-1313I. H.o.h.: ca. 1015m.
 Registrert i 1973 av Sveinung Bang-Andersen (UFU 1973: 36).
 Fotos: Svart/hvitt nr. 998/8. Dias nr. 3988.
 Lokaliteten vil bli neddemt i "Blåsjø".
- Lok. 73: Hidler/bogastille ved Urdanuten, Suldal k., Rogaland.
 UTM: 744837-1313I. H.o.h.: ca. 1000m.

Registrert i 1973 av Sveinung Bang-Andersen (UFU 1973: 36-37, sml. også UFU 1974: 96).

Fotos: Svart/hvitt nr. 998/4-6. Dias nr. 3985-3986.

Lokaliteten vil bli neddemt i "Blåsjø".

Lok. 74: Teltring ved Førrevassbu, Suldal k., Rogaland.

UTM: 743839-1313I. H.o.h.: ca. 985m.

Registrert i 1973 av Sveinung Bang-Andersen (UFU 1973: 37-38, sml. også UFU 1974: 96).

Fotos: Ingen.

Lokaliteten vil bli neddemt i "Blåsjø".

Lok. 75: Bogastille/hidler i Førreskardet, Suldal k., Rogaland.

UTM: 731845-1313I. H.o.h.: ca. 1025m.

Registrert i 1973 av Sveinung Bang-Andersen (UFU 1973:38).

Fotos: Svart/hvitt nr. 997/21.

Lokaliteten vil bli ødelagt av damanlegg.

Lok. 76: Hidler ved Nedre Blåfjellvatnet, Hjelmeland k., Rogaland.

UTM: 744820-1313I. H.o.h.: ca. 1065m.

Registrert i 1973 av Sveinung Bang-Andersen (UFU 1973: 42).

Fotos: Svart/hvitt nr. 998/20. Dias nr. 3999.

Lokaliteten berøres ikke av kraftutbyggingsinngrep.

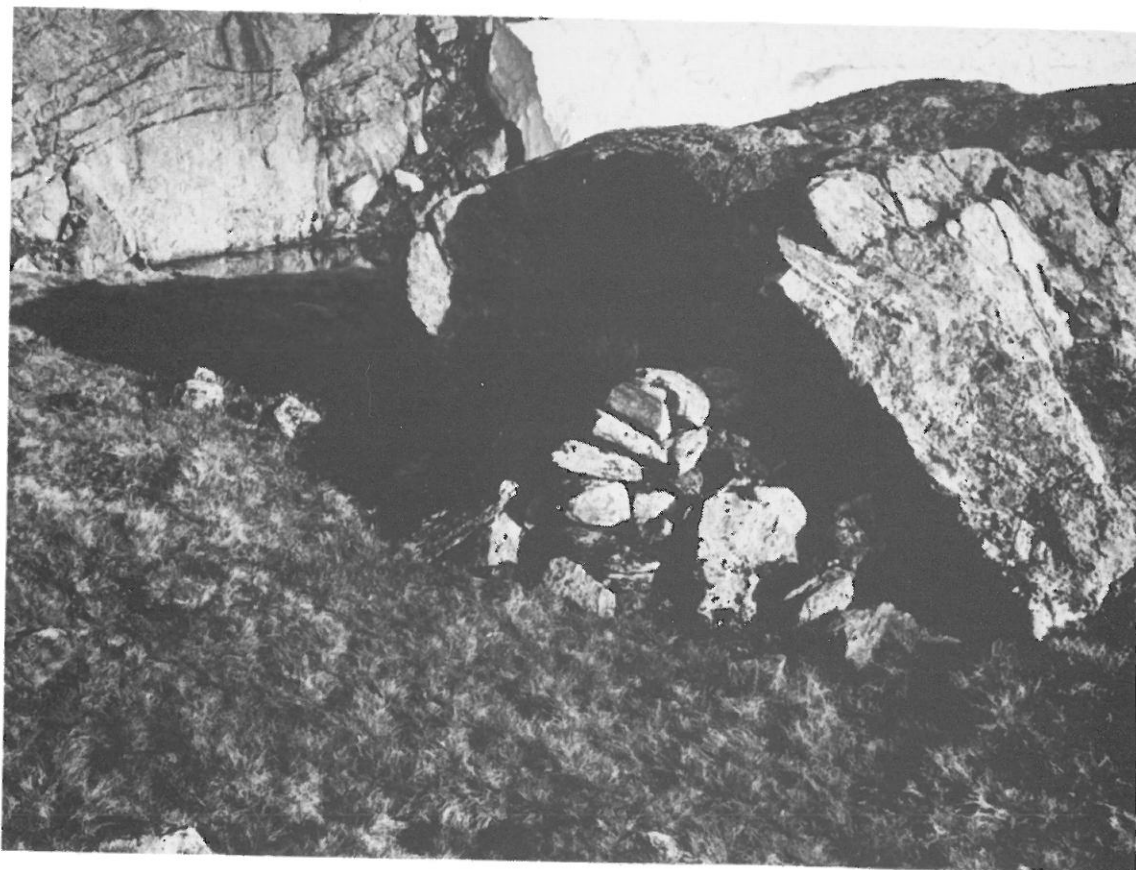

Fig. 15: Fastring (lok. 77) ved Nedre Blåfjellvatnet, Hjelmeland k. Foto: S. Bang-Andersen.

Fig. 15: Cache (loc. 77) at Lake Nedre Blåfjellvatnet, Hjelmeland municipality. Photo: S. Bang-Andersen.

- Lok. 77: Fastring ved Nedre Blåfjellvatnet, Hjelmeland k., Rogaland.
UTM: 758819-1313I. H.o.h.: ca. 1026m. (Jfr. fig. 15).
Registrert i 1973 av Sveinung Bang-Andersen (UFU 1973: 43).
Fotos: Svart/hvitt nr. 998/17. Dias nr. 3996.
Lokaliteten vil bli neddemt i "Blåsjø".
- Lok. 78: Dyregrav ved Nedre Blåfjellvatnet, Hjelmeland k., Rogaland.
UTM: 753810-1313I. H.o.h.: ca. 1023m.
Registrert i 1973 av Sveinung Bang-Andersen (UFU 1973: 43-44).
Fotos: Svart/hvitt nr. 998/15-16. 2854/32. Dias nr. 3995.
Lokaliteten vil bli neddemt i "Blåsjø".
- Lok. 79: Tuft på Hellestøl i Kvilldalsdalen, Suldal k., Rogaland.
UTM: 721003-1314II. H.o.h.: ca. 660m.
Registrert i 1974 av Synnøve Vinsrygg (UFU 1974: 215).
Fotos: Svart/hvitt nr. 1012/6-7.
Lokaliteten berøres ikke av kraftutbyggingsinngrep.
- Lok. 80: Tuft på Hellestøl i Kvilldalsdalen, Suldal k., Rogaland.
UTM: 719003-1314II. H.o.h.: ca. 660m.
Registrert i 1974 av Synnøve Vinsrygg (UFU 1974: 216).
Fotos: Svart/hvitt nr. 1012/12.
Lokaliteten berøres ikke av kraftutbyggingsinngrep.
- Lok. 81: Tuft på Hellestøl i Kvilldalsdalen, Suldal k., Rogaland.
UTM: 719003-1314II. H.o.h.: ca. 660m.
Registrert i 1974 av Synnøve Vinsrygg (UFU 1974: 216).
Fotos: Svart/hvitt nr. 1012/10-11. Dias nr. 4327.
Lokaliteten berøres ikke av kraftutbyggingsinngrep.
- Lok. 82: Trekullkonsentrasjon på Hellestøl i Kvilldalsdalen, Suldal k., Rogaland.
UTM: 720002-1314II. H.o.h.: ca. 660m.
Registrert i 1974 av Synnøve Vinsrygg (UFU 1974: 216-217).
Fotos: Svart/hvitt nr. 1012/8-9. Dias nr. 4326.
Lokaliteten berøres ikke av kraftutbyggingsinngrep.
- Lok. 83: Hidler og tuft på Hellestøl i Kvilldalsdalen, Suldal k., Rogaland.
UTM: 719002-1314II. H.o.h.: ca. 660m.
Registrert i 1974 av Synnøve Vinsrygg (UFU 1974: 217-218).
Fotos: Svart/hvitt nr. 1012/1. Dias nr. 4328-4330.
Lokaliteten berøres ikke av kraftutbyggingsinngrep.
- Lok. 84: Kullmile(?) på Hellestøl i Kvilldalsdalen, Suldal k., Rogaland.
UTM: 719002-1314II. H.o.h.: ca. 660m.
Registrert i 1974 av Synnøve Vinsrygg (UFU 1974: 218).
Fotos: Svart/hvitt nr. 1012/13-14. Dias nr. 4331.
Lokaliteten berøres ikke av kraftutbyggingsinngrep.
- Lok. 85: Tuft/teltring(?) ved Skreivatnet, Bykle k., Aust-Agder.
UTM: 826875-1313I. H.o.h.: anslagsvis 1055m.
Registrert i 1974 av Synnøve Vinsrygg (UFU 1974: 70).
Fotos: Svart/hvitt nr. 1012/19-20.
Lokaliteten vil trolig komme i bølgeslagsonen etter oppdemming av "Blåsjø".
- Lok. 86: Hidler ("Skreihidler") og bogastille ved Skreivatnet, Bykle k., Aust-Agder.

UTM: 823884-1313I. H.o.h.: ca. 1050m. (Jfr. fig. 16).
Registrert i 1974 av Synnøve Vinsrygg (UFU 1974: 70-71) og i
1976 av Sveinung Bang-Andersen (UFU 1976-1977: 13. - Boga-
stillet her feilnummerert som lok. 141b).
Fotos: Svart/hvitt nr. 1012/21-22. 2576/32-35. 3841/21-22.
4334. Dias nr. 6457-6458. 6462. 6476.
Lokaliteten vil bli neddemt i "Blåsjø".

Lok. 87: Bogastille ved Simlevatnet, Bykle k., Aust-Agder.
UTM: 832844-1313I. H.o.h.: ca. 1045m.
Registrert i 1974 av Tor Aase (UFU 1974: 56-57).
Fotos: Svart/hvitt nr. 1030/17-18, 22-23. 1031/3-8. 2124/34.
Dias nr. 4412-4419.
Lokaliteten vil bli neddemt i "Blåsjø".

Lok. 88: Hidler ved Simlevatnet, Bykle k., Aust-Agder.
UTM: 832844-1313I. H.o.h.: ca. 1035m.
Registrert i 1974 av Tor Aase (UFU 1974: 57).
Fotos: Svart/hvitt nr. 1031/1-2, 9-12. Dias nr. 4411. 4418-
4419.
Lokaliteten vil bli neddemt i "Blåsjø".



Fig. 16: Hidler — «Skreihidler» (lok. 86) — ved Skreivatnet, Bykle k. Foto: S. Vinsrygg.
Fig. 16: Rock cave-dwelling (loc. 86) at Lake Skreivatnet, Bykle municipality. Photo: S. Vinsrygg.

- Lok. 89: Hidler ved Vatn 969, Holåvassdraget, Suldal k., Rogaland.
 UTM: 797870-1313I. H.o.h.: anslagsvis 985m.
 Registrert i 1974 av Tor Aase (UFU 1974: 62-63).
 Fotos: Svart/hvitt nr. 1031/15-21. 3688/7-9. Dias nr. 4421-4423.
 Lokaliteten vil bli neddemt i "Blåsjø".
- Lok. 90: Hidler ved Holevatnet, Suldal k., Rogaland.
 UTM: 783870-1313I. H.o.h.: anslagsvis 975m.
 Registrert i 1974 av Tor Aase (UFU 1974: 63).
 Fotos: Dias nr. 4424-4425.
 Lokaliteten vil bli neddemt i "Blåsjø".
- Lok. 91: Hidler i Høgaloft, Suldal k., Rogaland.
 UTM: 785880-1313I. H.o.h.: ca. 1125m.
 Registrert i 1974 av Tor Aase (UFU 1974: 63-64).
 Fotos: Dias nr. 4428-4430. 4436.
 Lokaliteten berøres ikke av kraftutbyggingsinngrep.
- Lok. 92: Hidler ved Vatn 968 i Holåvassdraget, Suldal k., Rogaland.
 UTM: 791873-1313I. H.o.h.: anslagsvis 980m.
 Registrert i 1974 av Tor Aase (UFU 1974: 64).
 Fotos: Svart/hvitt nr. 1031/41. 1032/1-4. Dias nr. 4431-4433.
 Lokaliteten vil bli neddemt i "Blåsjø".
- Lok. 93: Hidler i Høgaloftskvelven, Suldal k., Rogaland.
 UTM: 781875-1313I. H.o.h.: ca. 982m.
 Registrert i 1974 av Tor Aase (UFU 1974: 65).
 Funn: Aksj.nr. 1974/25.
 Fotos: Svart/hvitt nr. 1032/5-10. Dias nr. 4434-4435.
 Lokaliteten vil bli neddemt i "Blåsjø".
- Lok. 94: Hidler ved Høgaloft, Suldal k., Rogaland.
 UTM: 779879-1313I. H.o.h.: ca. 1035m.
 Registrert i 1974 av Tor Aase (UFU 1974: 65-66).
 Fotos: Svart/hvitt nr. 1032/14-19. Dias nr. 4437-4439.
 Lokaliteten vil bli neddemt i "Blåsjø".
- Lok. 95: Tuft ved Høgaloft, Suldal k., Rogaland.
 UTM: 780879-1313I. H.o.h.: anslagsvis 1035m.
 Registrert i 1974 av Tor Aase (UFU 1974: 66).
 Fotos: Svart/hvitt nr. 1032/21-24. Dias nr. 4445-4447.
 Lokaliteten vil bli neddemt i "Blåsjø".
- Lok. 96: Hidler ved Høgaloft, Suldal k., Rogaland.
 UTM: 779878-1313I. H.o.h.: anslagsvis 1025m.
 Registrert i 1974 av Tor Aase (UFU 1974: 66).
 Fotos: Svart/hvitt nr. 1032/25-26. Dias nr. 4440-4441.
 Lokaliteten vil bli neddemt i "Blåsjø".
- Lok. 97: Tuft ved Høgaloft, Suldal k., Rogaland.
 UTM: 779877-1313I. H.o.h.: ca. 980m.
 Registrert i 1974 av Tor Aase (UFU 1974: 66-67).
 Fotos: Svart/hvitt nr. 1032/27. Dias nr. 4442.
 Lokaliteten vil bli neddemt i "Blåsjø".
- Lok. 98: Grop med trekull ved Høgaloft, Suldal k., Rogaland.
 UTM: 779877-1313I. H.o.h.: ca. 995m.

- Registrert i 1974 av Tor Aase (UFU 1974: 67).
Fotos: Svart/hvitt nr. 1032/28. Dias nr. 4443.
Lokaliteten vil bli neddemt i "Blåsjø".
- Lok. 99: Hidler ved Oddatjørn, Suldal k., Rogaland.
UTM: 767872-1313I. H.o.h.: ca. 945m.
Registrert i 1974 av Tor Aase (UFU 1974: 67-68).
Fotos: Svart/hvitt nr. 1032/30-31.
Lokaliteten vil bli neddemt i "Blåsjø".
- Lok.100: Steingjerde ved Urdanutvatnet, Suldal k., Rogaland.
UTM: 759849-1313I. H.o.h.: ca. 995m.
Registrert i 1974 av Sveinung Bang-Andersen (UFU 1974: 93).
Fotos: Ingen.
Lokaliteten vil bli neddemt i "Blåsjø".
- Lok.101: 2 bogastiller ved Urdanutvatnet, Suldal k., Rogaland.
UTM: 760849-1313I. H.o.h.: ca. 1000m.
Registrert i 1974 av Sveinung Bang-Andersen (UFU 1974:94).
Fotos: Svart/hvitt nr. 1008/11-12. Dias nr. 4276-4277.
Litteratur: Bang-Andersen, Sveinung: "Et fangstanlegg for vill-
rein i Undeknut-traktene". Stavanger turistforenings årbok
1975: 109-113.
Lokaliteten vil bli neddemt i "Blåsjø".
- Lok.102: Tuft ved Undeknutvatnet, Suldal k., Rogaland.
UTM: 762852-1313I. H.o.h.: ca. 1025m. (Jfr. fig. 17).
Registrert i 1974 av Sveinung Bang-Andersen (UFU 1974: 94-95).
Fotos: Svart/hvitt nr. 1008/13-15.
Lokaliteten vil bli neddemt i "Blåsjø".
- Lok.103: 2 bogastiller ved Undeknuten, Suldal k., Rogaland.
UTM: 765854-1313I. H.o.h.: ca. 1075m.
Registrert i 1974 av Sveinung Bang-Andersen (UFU 1974: 95).
Fotos: Ingen.
Lokaliteten berøres ikke av kraftutbyggingsinngrep.
- Lok.104: Hidler ved Øvre Blåfjellvatnet, Hjelmeland k., Rogaland.
UTM: 746808-1313I. H.o.h.: ca. 1055m.
Registrert i 1974 av Sveinung Bang-Andersen (UFU 1974: 101).
Fotos: Svart/hvitt nr. 1008/16.
Lokaliteten vil komme i eller like over HRV i "Blåsjø".
- Lok.105: Hidler ved Øvre Blåfjellvatnet, Hjelmeland k., Rogaland.
UTM: 742799-1313I. H.o.h.: ca. 1040m.
Registrert i 1974 av Sveinung Bang-Andersen (UFU 1974: 101-
102).
Fotos: Svart/hvitt nr. 1008/17.
Lokaliteten vil bli neddemt i "Blåsjø".
- Lok.106: Hidler/bogastille og fastring ved Øvre Blåfjellvatnet, Hjelmeland k., Rogaland.
UTM: 755804-1313I. H.o.h.: ca. 1035m.
Registrert i 1974 av Sveinung Bang-Andersen (UFU 1974: 102).
Fotos: Svart/hvitt nr. 1008/24-25. Dias nr. 4278-4279.
Lokaliteten vil bli neddemt i "Blåsjø".
- Lok.107: Hidler ved Øvre Blåfjellvatnet, Hjelmeland k., Rogaland.
UTM: 754792-1313I. H.o.h.: ca. 1060m.

- Registrert i 1974 av Sveinung Bang-Andersen (UFU 1974: 103).
Foto: Svart/hvitt nr. 1008/26.
Lokaliteten berøres ikke av kraftutbyggingsinngrep.
- Lok.108: Hidler ved Reinstølvatnet, Hjelmeland k., Rogaland.
UTM: 735783-1313I. H.o.h.: ca. 1040m.
Registrert i 1974 av Sveinung Bang-Andersen (UFU 1974: 107-108).
Fotos: mangler.
Lokaliteten vil bli neddemt i "Blåsjø".
- Lok.109: 2 dyregraver ved Øvre Storvatnet, Bykle k., Aust-Agder.
UTM: 816768-1313I. H.o.h.: ca. 985m.
Registrert i 1974 og 1978 av Sveinung Bang-Andersen (UFU 1974: 30-31, UFU 1978-1982: 72).
Fotos: Svart/hvitt nr. 1009/4-6. 2122/9-13. 2557/9-12. 2855/28-30. Dias nr. 4513.
Lokaliteten vil bli neddemt i "Blåsjø".
- Lok.110: Dyregrav ved Øvre Storvatnet, Bykle k., Aust-Agder.
UTM: 819762-1313I. H.o.h.: ca. 985m.
Registrert i 1974, 1975 og 1978 av Sveinung Bang-Andersen (UFU 1974: 31-32, UFU 1975: 12, UFU 1978-1982: 73).
Fotos: Svart/hvitt nr. 2123/34-35. 4286. Dias nr. 4513).
Lokaliteten vil bli neddemt i "Blåsjø".
- Lok.111: Blestergrop og kullmile på Mosstøl ved Mosvatnet, Suldal k., Rogaland.
UTM: 553899-1313IV. H.o.h.: ca. 520m.
Registrert i 1974 av Sveinung Bang-Andersen (UFU 1974: 185-188).
Funn: Aksj.nr. 1974/32.
Fotos: Dias nr. 4362-4364. 4543.
Lokaliteten berøres ikke av kraftutbyggingsinngrep.
- Lok.112: Kullmile: ("Bjødnaholo") i Eiadalen, Suldal k., Rogaland.
UTM: 673014-1314II. H.o.h.: ca. 110m.
Registrert i 1974 av Sveinung Bang-Andersen (UFU 1974:222-223).
Utgravd i 1974 av Sveinung Bang-Andersen (UFU 1974: 224-231).
Fotos: Dias nr. 4353-4359.
Lokaliteten ble ødelagt ved anlegget av Kvilldal kraftstasjon.
- Lok.113: Kullmile(?) på Nedre Moen ved Moavatnet, Suldal k., Rogaland.
UTM: 685875-1313I. H.o.h.: ca. 700m.
Registrert i 1974 av Kjell Nakken (UFU 1974: 193).
Fotos: Mangler.
Lokaliteten er trolig blitt ødelagt ved veganlegg eller grusuttak.
- Lok.114: Innhegning på Nedre Moen ved Moavatnet, Suldal k., Rogaland.
UTM: 683876-1313I. H.o.h.: ca. 700m.
Registrert i 1974 av Kjell Nakken (UFU 1974: 193-194).
Fotos: Svart/hvitt nr. 1033/13-14.
Det er uvisst hvorvidt lokaliteten er, eller vil bli ødelagt ved veganlegg eller grusuttak.
- Lok.115: Tuft(?) på Nedre Moen ved Moavatnet, Suldal k., Rogaland.
UTM: 683875-1313I. H.o.h.: ca. 700m.
Registrert i 1974 av Kjell Nakken (UFU 1974: 194).

- Fotos: Svart/hvitt nr. 1033/15-17.
 Det er uvisst hvorvidt lokaliteten er, eller vil bli ødelagt ved veganlegg eller grusuttak.
- Lok.116: Tuft(?) på Haugastøl ved Sandsavatnet, Suldal k., Rogaland.
 UTM: 606880-1313IV. H.o.h.: ca. 615m.
 Registrert i 1974 av Kjell Nakken (UFU 1974: 142).
 Fotos: Mangler.
 Lokaliteten berøres trolig ikke av inngrep (masseuttak).
- Lok.117: Innhegning ved Haugastøl ved Sandsavatnet, Suldal k., Rogaland.
 UTM: 607878-1313IV. H.o.h.: anslagsvis 610m.
 Registrert i 1974 av Kjell Nakken (UFU 1974: 142).
 Fotos: Svart/hvitt nr. 1033/24.
 Lokaliteten berøres ikke av kraftutbyggingsinngrep.
- Lok.118: 2 steinsetninger ved Sandsaosen ved Sandsavatnet, Suldal k., Rogaland.
 UTM: 603871-1313IV. H.o.h.: ca. 610m.
 Registrert i 1974 av Kjell Nakken (UFU 1974: 143).
 Fotos: Mangler.
 Det er uvisst hvorvidt lokaliteten berøres av kraftutbyggingsinngrep.
- Lok.119: 3 tufter i Sandvasslia, Suldal k., Rogaland.
 UTM: 608859-1313IV. H.o.h.: ca. 625m.
 Registrert i 1974 av Kjell Nakken (UFU 1974: 143).
 Fotos: Mangler.
 Lokaliteten berøres ikke av kraftutbyggingsinngrep.
- Lok.120: 2 tufter, rydningsrøys og åkerrein(?) ved Gamlestølen, Suldal k., Rogaland.
 UTM: 616868-1313IV. H.o.h.: ca. 650m.
 Registrert i 1974 av Kjell Nakken (UFU 1974: 144-145).
 Fotos: Svart/hvitt nr. 1033/27-30.
 Lokaliteten berøres ikke av kraftutbyggingsinngrep.
- Lok.121: Tuft på Prostøl, Suldal k., Rogaland.
 UTM: 709923-1313I. H.o.h.: ca. 815m.
 Registrert i 1974 av Tor Aase (UFU 1974: 207).
 Fotos: Dias nr. 4470-4471.
 Lokaliteten berøres ikke av kraftutbyggingsinngrep.
- Lok.122: Tuft ved Botnavatnet, Suldal k., Rogaland.
 UTM: 655891-1313I. H.o.h.: ca. 650m.
 Registrert i 1974 av Agnes Jessen Andersen (UFU 1974: 240).
 Fotos: Dias nr. 4472-4473.
 Lokaliteten berøres ikke av kraftutbyggingsinngrep.
- Lok.123: 2 tufter og rydningsrøys(?) på Steinstøl ved Grunnevatnet, Suldal k., Rogaland.
 UTM: 657901-1313I. H.o.h.: ca. 720m.
 Registrert i 1974 av Agnes Jessen Andersen (UFU 1974: 240-241).
 Fotos: Mangler.
 Lokaliteten berøres ikke av kraftutbyggingsinngrep.

- Lok.124: 2 tufter og innhegning på Lånestøl, Suldal k., Rogaland.
 UTM: 663895-1313I. H.o.h.: ca. 850m.
 Registrert i 1974 av Agnes Jessen Andersen (UFU 1974: 241-242).
 Fotos: Dias nr. 4474-4477.
 Lokaliteten berøres ikke av kraftutbyggingsinngrep.
- Lok.125: 4 tufter ved Grunnevatnet, Suldal k., Rogaland.
 UTM: 663906-1313I. H.o.h.: ca. 715m.
 Registrert i 1974 av Agnes Jessen Andersen (UFU 1974: 242-243).
 Fotos: Svart/hvitt nr. 1036/2-3.
 Lokaliteten berøres ikke av kraftutbyggingsinngrep.
- Lok.126: 3 tufter på Svinstøl ved Svinstølvatnet, Suldal k., Rogaland.
 UTM: 661932-1313I. H.o.h.: ca. 765m.
 Registrert i 1974 av Agnes Jessen Andersen (UFU 1974: 243).
 Fotos: Svart/hvitt nr. 1036/9-13. Dias nr. 8899. 8902. 8904.
 Lokaliteten berøres ikke av kraftutbyggingsinngrep.



Fig. 17: Tuft (lok. 102) ved Undeknutvatnet, Suldal k. Foto: S. Bang-Andersen.
 Fig. 17: Hut foundation (loc. 102) at Lake Undeknutvatnet, Suldal municipality. Photo: S. Bang-Andersen.

- Lok.127: Innhegning ved Litlatjørn, Suldal k., Rogaland.
 UTM: 662927-1313I. H.o.h.: ca. 715m.
 Registrert i 1974 av Agnes Jessen Andersen (UFU 1974: 243-244).
 Fotos: Svart/hvitt nr. 1036/14-18.
 Lokaliteten berøres ikke av kraftutbyggingsinngrep.
- Lok.128: Trekull- og koksteinkonsentrasjon og tuft på Månastøl ved Månastølsvatnet, Suldal k., Rogaland.
 UTM: 677920-1313I. H.o.h.: ca. 710m.
 Registrert i 1974 av Agnes Jessen Andersen (UFU 1974: 244-245).
 Fotos: Svart/hvitt nr. 1036/19-20.
 Lokaliteten berøres ikke av kraftutbyggingsinngrep.
- Lok.129: Trekullkonsentrasjon ved Stranddalsvatnet, Suldal k., Rogaland.
 UTM: 707913-1313I. H.o.h.: ca. 970m.
 Registrert i 1974 av Agnes Jessen Andersen (UFU 1974: 245).
 Fotos: Svart/hvitt nr. 1036/21-23.
 Lokaliteten berøres ikke av kraftutbyggingsinngrep.
- Lok.130: Hidler og trekullkonsentrasjon(?) nær Stranddalsvatnet, Suldal k., Rogaland.
 UTM: 706915-1313I. H.o.h.: ca. 970m.
 Registrert i 1974 av Agnes Jessen Andersen (UFU 1974: 245-246).
 Fotos: Svart/hvitt nr. 1036/24-27.
 Lokaliteten berøres ikke av kraftutbyggingsinngrep.
- Lok.131: Trekullforekomst(?) ved Stranddalsvatnet, Suldal k., Rogaland.
 UTM: 705914-1313I. H.o.h.: ca. 980m.
 Registrert i 1974 av Agnes Jessen Andersen (UFU 1974: 246-247).
 Fotos: Mangler.
 Lokaliteten berøres ikke av kraftutbyggingsinngrep.
- Lok.132: Tuft ved Stranddalsvatnet, Suldal k., Rogaland.
 UTM: 705914-1313I. H.o.h.: ca. 975m.
 Registrert i 1974 av Agnes Jessen Andersen (UFU 1974: 247).
 Fotos: Svart/hvitt nr. 1036/28-29.
 Lokaliteten berøres ikke av kraftutbyggingsinngrep.
- Lok.133. Grop nær Ås i Breidastøldalen, Suldal k., Rogaland.
 UTM: 563895-1313IV. H.o.h.: ca. 585m.
 Registrert i 1975 av Sveinung Bang-Andersen og Tor Aase (UFU 1975: 53-54, 58).
 Fotos: Svart/hvitt nr. 2179/11. Dias nr. 4545. 5071-5073.
 Lokaliteten berøres ikke av kraftutbyggingsinngrep.
- Lok.134: Bogastille nær Vassdalselvi, Bykle k., Aust-Agder.
 UTM: 840843-1313I. H.o.h.: ca. 1070m.
 Registrert i 1975 av Sveinung Bang-Andersen (UFU 1975: 30).
 Fotos: Svart/hvitt nr. 2124/35. Dias nr. 4488.
 Lokaliteten berøres ikke av kraftutbyggingsinngrep.
- Lok.135: Hidler ("Storsteinen") og innhegning ved Storsteinvatnet, Bykle k., Aust-Agder.

- UTM: 804735-1313I. H.o.h.: ca. 950m.
 Registrert i 1975 av Sveinung Bang-Andersen (UFU 1975: 35-36).
 Fotos: Svart/hvitt nr. 2122/16-17.
 Lokaliteten berøres ikke av kraftutbyggingsinngrep.
- Lok.136: Bogastille ved Storsteinvatnet, Bykle k., Aust-Agder.
 UTM: 812735-1313I. H.o.h.: ca. 940m.
 Registrert i 1975 av Sveinung Bang-Andersen (UFU 1975: 36).
 Foto: Svart/hvitt nr. 2122/18.
 Lokaliteten berøres ikke av kraftutbyggingsinngrep.
- Lok.137: Bogastille ved Storsteinvatnet, Bykle k., Aust-Agder.
 UTM: 814733-1313I. H.o.h.: ca. 955m.
 Registrert i 1975 av Sveinung Bang-Andersen (UFU 1975: 36).
 Foto: Svart/hvitt nr. 2557/29-32.
 Lokaliteten berøres ikke av kraftutbyggingsinngrep.
- Lok.138: Tuft, hidler og innhegning i Steinbuskardet, Bykle k.,
 Aust-Agder.
 UTM: 846757-1413IV. H.o.h.: ca. 945m.
 Registrert i 1975 av Sveinung Bang-Andersen (UFU 1975: 41-42).
 Fotos: Svart/hvitt nr. 2122/19-24.
 Lokaliteten berøres ikke av kraftutbyggingsinngrep.
- Lok.139: Dyregrav ved Vestre Gyvatnet, Bykle k., Aust-Agder.
 UTM: 833749-1313I. H.o.h.: ca. 920m.
 Registrert i 1975 av Sveinung Bang-Andersen (UFU 1975: 39).
 Fotos: Svart/hvitt nr. 2123/1-2. Dias nr. 4489.
 Lokaliteten berøres ikke av kraftutbyggingsinngrep.
- Lok.140: Dyregrav ved Vestre Gyvatnet, Bykle k., Aust-Agder.
 UTM: 834744-1313I. H.o.h.: ca. 925m.
 Registrert i 1975 av Sveinung Bang-Andersen (UFU 1975: 38-39).
 Fotos: Svart/hvitt nr. 2123/3-6. 3469/4. Dias nr. 4490.
 Lokaliteten berøres ikke av kraftutbyggingsinngrep.
- Lok.141: Bogastille i Dyrskard, Bykle k., Aust-Agder.
 UTM: 854754-1413IV. H.o.h.: ca. 955m.
 Registrert i 1975 av Sveinung Bang-Andersen (UFU 1975: 41).
 Fotos: Svart/hvitt nr. 2123/12-13. Dias nr. 4491.
 Lokaliteten berøres ikke av kraftutbyggingsinngrep.
- Lok.142: Dyregrav ved Gyvassmillom i Gyvatnet, Bykle k., Aust-Agder.
 UTM: 843749-1313I. H.o.h.: ca. 915m.
 Registrert i 1975 av Sveinung Bang-Andersen (UFU 1975: 40-41).
 Utgravd i 1976 og 1981 av Sveinung Bang-Andersen (UFU 1976:
 85-92, UFU 1978-1982: 144-146).
 Funn: Aksj.nr. 1981/43.
¹⁴C-dateringer: T-4350A, T-4350B.
 Fotos: Svart/hvitt nr. 2123/14-17. 2556/6-9, 18-35. Dias
 nr. 4492. 6397-6404.
 Lokaliteten berøres ikke av kraftutbyggingsinngrep.
- Lok.143: Dyregrav i Skorpeskardet, Bykle k., Aust-Agder.
 UTM: 838730-1313I. H.o.h.: ca. 1160m.
 Registrert i 1975 av Sveinung Bang-Andersen (UFU 1975: 37).
 Fotos: Svart/hvitt nr. 2123/20-23.
 Lokaliteten berøres ikke av kraftutbyggingsinngrep.

- Lok.144: Dyregrav nær Vestre Gyvatnet, Bykle k., Aust-Agder.
 UTM: 839739-1313I. H.o.h.: ca. 990m.
 Registrert i 1975 av Sveinung Bang-Andersen (UFU 1975: 37-38).
 Fotos: Svart/hvitt nr. 2123/26-28. Dias nr. 4493.
 Lokaliteten berøres ikke av kraftutbyggingsinngrep.
- Lok.145: Steinalderlokalitet ved Vestre Gyvatnet, Bykle k., Aust-Agder.
 UTM: 837746-1313I. H.o.h.: ca. 920m.
 Registrert i 1975 av Sveinung Bang-Andersen (UFU 1975: 39-40).
 Utgravd i 1978 av Anne Merete Knudsen (UFU 1978-1982: 5-9).
 Funn: C.34809. C.35054.
¹⁴C-datering: T-3074.
 Fotos: Svart/hvitt nr. 2123/29-30. 2558/19-21. 3195/29-36.
 3198/1. Dias nr. 4494.
 Litteratur: Bang-Andersen, Sveinung: "Om okerbruk blant for-
 historiske jeger/samler-grupper i Sør-Norge". AmS Skrifter 9.
 1982.
 Lokaliteten berøres ikke av kraftutbyggingsinngrep.
- Lok.146: Steinalderlokalitet ved Vestre Gyvatnet, Bykle k., Aust-Agder.
 UTM: 833748-1313I. H.o.h.: ca. 913m.
 Registrert i 1975 av Sveinung Bang-Andersen (UFU 1975: 39).
 Utgravd i 1976 av Sveinung Bang-Andersen (UFU 1976-1977: 93-
 102).
 Funn: C.34810.
¹⁴C-dateringer: T-2359. T-3078.
 Fotos: Svart/hvitt nr. 2123/29-30, 32. 2556/1-4. 2557/13-
 16, 34-35. 2558/1-11, 22. Dias nr. 4495. 6395-6396. 6408-
 6412.
 Lokaliteten berøres ikke av kraftutbyggingsinngrep.
- Lok.147: Steinalderlokalitet ved Øvre Storvatnet, Bykle k., Aust-Agder.
 UTM: 831798-1313I. H.o.h.: ca. 977m.
 Registrert i 1975 av Sveinung Bang-Andersen (UFU 1975: 8-9).
 Utgravd i 1976, 1977 og 1978 av Sveinung Bang-Andersen (UFU
 1976-1977: 123-141, UFU 1978-1982: 47-49).
 Funn: C.34805, C.35055.
¹⁴C-dateringer: T-2360. T-3076.
 Fotos: Svart/hvitt nr. 2124/1-3. 2557/7-8. 2558/28-34.
 2575/2-11. 2853/17, 25, 35. 2854/1-7, 9, 22-23. 2855/1-2,
 14-18. 2856/18. 3194/7. Dias nr. 4496. 6425-6427. 6433-
 6440. 10389-10390. 11074. 11081.
 Lokaliteten vil bli neddemt i "Blåsjø".
- Lok.148: Steinalderlokalitet ved Hovassåna, Bykle k., Aust-Agder.
 UTM: 836805-1313I. H.o.h.: ca. 980m.
 Registrert i 1975 av Sveinung Bang-Andersen (UFU 1975:33-34).
 Utgravd i 1977 av Sveinung Bang-Andersen (UFU 1976-1977: 142-
 147).
 Funn: C.34806, C.35056.
¹⁴C-datering: T-3072.
 Fotos: Svart/hvitt nr. 2124/4-5. 2852/1-6, 13-21. 2853/18,
 29-30, 32-34. 2855/33. 2856/1-8, 11-17. 3988/13, 21.
 Dias nr. 4497. 10391-10392. 10395. 10401-10406. 11087.
 11091. 11092. 11098-11099. 17869.
 Lokaliteten vil bli neddemt i "Blåsjø".

- Lok.149: Bogastille nær Hovassåna, Bykle k., Aust-Agder.
 UTM: 835811-1313I. H.o.h.: ca. 1025m.
 Registrert i 1975 av Sveinung Bang-Andersen (UFU 1975: 31).
 Fotos: Svart/hvitt nr. 2124/6-7.
 Lokaliteten vil bli neddemt i "Blåsjø".
- Lok.150: Steinalderlokalitet ved Steinvadet i Hovassåna, Bykle k.,
 Aust-Agder.
 UTM: 840806-1313I. H.o.h.: ca. 990m.
 Registrert i 1975 av Sveinung Bang-Andersen (UFU 1975: 32-33).
 Utgravd i 1977 av Sveinung Bang-Andersen (UFU 1976-1977: 148-
 157).
 Funn: C.34807, C.35057.
¹⁴C-datering: T-3073.
 Fotos: Svart/hvitt nr. 2124/8-10. 2852/9-12. 2853/28-31.
 2855/3-10, 31-36. 2856/6, 9-10. 3988/14. Dias nr. 4498.
 10397-10399. 11082-11084. 11086. 11088-11089. 11096.
 11099. 11128-11129. 17868.
 Lokaliteten vil bli neddemt i "Blåsjø".
- Lok.151: 2 hidlere nær Hovassåna, Bykle k., Aust-Agder.
 UTM: 843808-1313I. H.o.h.: ca. 995m.



Fig. 18: Hidler (lok. 152) nær Tretthidlernuten, Bykle k., sannsynligvis den eldste Tretthidleren.
 Foto: S. Bang-Andersen.
 Fig. 18. Rock cave-dwelling (loc. 152) near Tretthidlernuten, Bykle municipality. Photo: S. Bang-
 Andersen.

Registrert i 1975 av Sveinung Bang-Andersen (UFU 1975: 31-32).
Funn: Aksj.nr. 1975/17.
Fotos: Svart/hvitt nr. 2124/14-15.
Lokaliteten vil bli neddemt i "Blåsjø".

Lok.152: Hidler nær Tretthidlernuten, Bykle k., Aust-Agder.
UTM: 805840-1313I. H.o.h.: ca. 1035m. (Jfr. fig. 18).
Registrert i 1975 av Sveinung Bang-Andersen (UFU 1975: 28-29).
Fotos: Svart/hvitt nr. 2124/23-25. 2127/31. 2854/26-27.
Dias nr. 4550. 8809-8811. 11076.
Litteratur: Bang-Andersen, S.: "Tretthidler". Frá haug ok heidni 1975 nr. 4: 355-365.
Lokaliteten vil bli neddemt i "Blåsjø".

Lok.153: Fastring ved Tretthidlervatnet, Bykle k., Aust-Agder.
UTM: 830808-1313I. H.o.h.: ca. 995m.
Registrert i 1975 av Sveinung Bang-Andersen (UFU 1975: 28).
Foto: Svart/hvitt nr. 2124/28.
Lokaliteten vil bli neddemt i "Blåsjø".

Lok.154: Bogastille nær Ratevatnet, Bykle k., Aust-Agder.
UTM: 827828-1313I. H.o.h.: ca. 1015m.
Registrert i 1975 av Sveinung Bang-Andersen (UFU 1975: 29-30).



Fig. 19: Dyregrav (lok. 157) ved Hovatnet, Bykle kl. Foto: S. Bang-Andersen.
Fig. 19: Reindeer pitfall (loc. 157) at Lake Hovatnet, Bykle municipality. Photo: S. Bang-Andersen.

Fotos: Svart/hvitt nr. 2124/30-31.
Lokaliteten vil bli neddemt i "Blåsjø".

- Lok.155: Bogastille ved Reinsgrovtjørni, Bykle k., Aust-Agder.
UTM: 869805-1413IV. H.o.h.: ca. 1122m. (Jfr. fig. 20).
Registrert i 1975 av Sveinung Bang-Andersen (UFU 1975: 6).
Fotos: Svart/hvitt nr. 2125/21-22. Dias nr. 4499.
Lokaliteten berøres ikke av kraftutbyggingsinngrep.
- Lok.156: Bogastille i Hovassdalen, Bykle k., Aust-Agder.
UTM: 894813-1413IV. H.o.h.: ca. 1160m.
Registrert i 1975 av Sveinung Bang-Andersen (UFU 1975: 4).
Fotos: Svart/hvitt nr. 2125/24-25.
Lokaliteten berøres ikke av kraftutbyggingsinngrep.
- Lok.157: Dyregrav ved Hovatnet, Bykle k., Aust-Agder.
UTM: 891826-1413IV. H.o.h.: ca. 1113m. (Jfr. fig. 19).
Registrert i 1975 av Sveinung Bang-Andersen (UFU 1975: 3-4).
Fotos: Svart/hvitt nr. 2125/28-29, 32-33. 2126/1-2. Dias
nr. 4500-4501.
Lokaliteten berøres ikke av kraftutbyggingsinngrep.

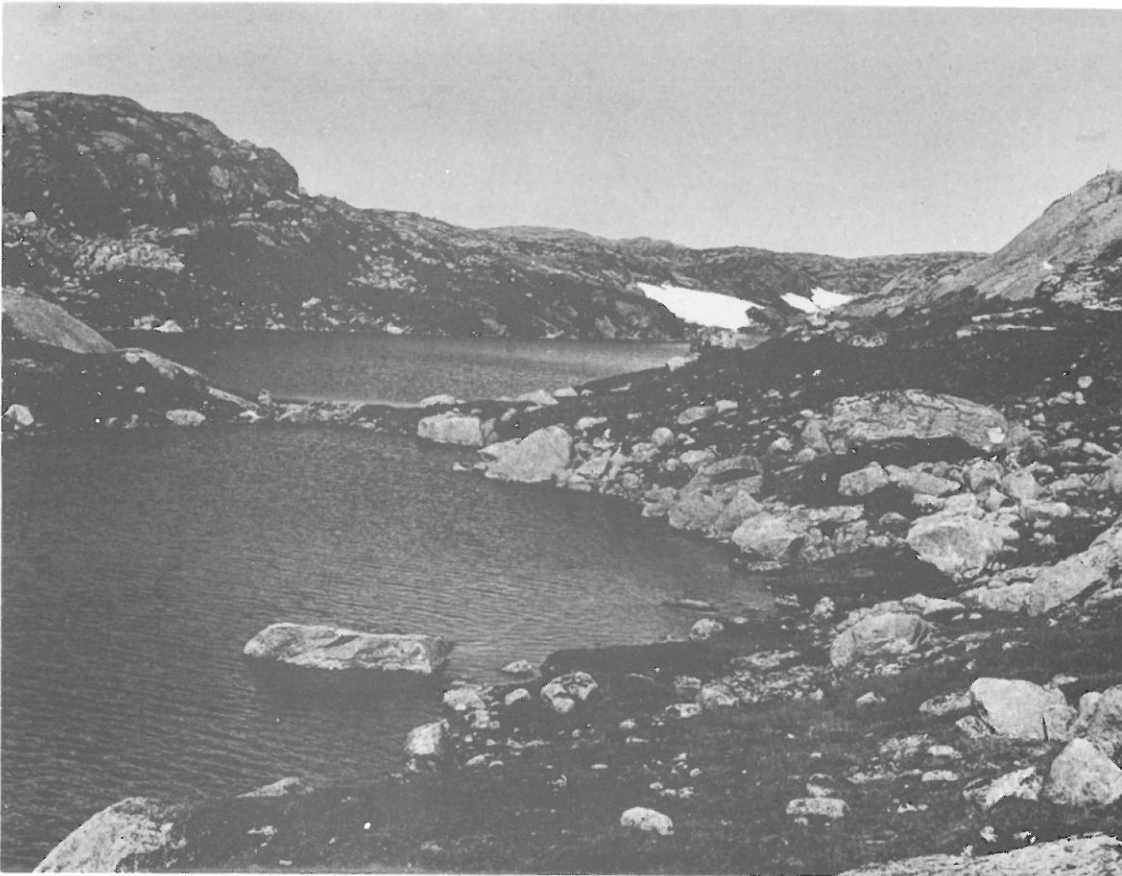

Fig. 20: Dyregrav (lok. 163) midt på eidet mellom Reinsgrovtjørni, Bykle k. Under steinblokken til høyre på bildet er det et bogastille (lok. 155). Foto: S. Bang-Andersen.

Fig. 20: Reindeer pitfall (loc. 163) at Lake Reinsgrovtjørni, Bykle municipality. A hunting-stand (loc. 155) is situated underneath the boulder to the right. Photo: S. Bang-Andersen.

- Lok.158: Bogastille ved Hovatnet, Bykle k., Aust-Agder.
 UTM: 892826-1413IV. H.o.h.: ca. 1120m.
 Registrert i 1975 av Sveinung Bang-Andersen (UFU 1975: 4).
 Fotos: Svart/hvitt nr. 2125/30-31.
 Lokaliteten berøres ikke av kraftutbyggingsinngrep.
- Lok.159: Fastring ved Sandvodene i Krokevassådalen, Bykle k., Aust-Agder.
 UTM: 889839-1413IV. H.o.h.: ca. 1160m.
 Registrert i 1975 av Sveinung Bang-Andersen (UFU 1975: 2-3).
 Fotos: Mangler.
 Lokaliteten berøres ikke av kraftutbyggingsinngrep.
- Lok.160: Bogastille i Hovassdalen, Bykle k., Aust-Agder.
 UTM: 894816-1413IV. H.o.h.: ca. 1140m.
 Registrert i 1975 av Sveinung Bang-Andersen (UFU 1975: 5).
 Fotos: Svart/hvitt nr. 2126/3-4.
 Lokaliteten berøres ikke av kraftutbyggingsinngrep.
- Lok.161: Bogastille i Hovassdalen, Bykle k., Aust-Agder.
 UTM: 894810-1413IV. H.o.h.: ca. 1150m.
 Registrert i 1975 av Sveinung Bang-Andersen (UFU 1975: 5).
 Fotos: Svart/hvitt nr. 2126/5-7.
 Lokaliteten berøres ikke av kraftutbyggingsinngrep.
- Lok.162: Bogastille på Skyttbenken, Bykle k., Aust-Agder.
 UTM: 884802-1413IV. H.o.h.: ca. 1150m.
 Registrert i 1975 av Sveinung Bang-Andersen (UFU 1975: 5-6).
 Fotos: Svart/hvitt nr. 2126/8-9
 Lokaliteten berøres ikke av kraftutbyggingsinngrep.
- Lok.163: Dyregrav ved Reinsgrovtjørni, Bykle k., Aust-Agder.
 UTM: 869806-1413IV. H.o.h.: ca. 1121m. (Jfr. fig. 20).
 Registrert i 1975 av Sveinung Bang-Andersen (UFU 1975: 6).
 Fotos: Svart/hvitt nr. 2126/10-13. Dias nr. 4502-4503. 4520.
 Lokaliteten berøres ikke av kraftutbyggingsinngrep.
- Lok.164: Steinalderlokalitet ved Øvre Storvatnet, Bykle k., Aust-Agder.
 UTM: 834800-1313I. H.o.h.: ca. 976m.
 Registrert i 1975 av Sveinung Bang-Andersen (UFU 1975: 9).
 Funn: C.34808.
 Fotos: Svart/hvitt nr. 2853/17, 19. Dias nr. 4549.
 Lokaliteten vil bli neddemt i "Blåsjø".
- Lok.165: Hidler mellom Grasdalstjørni og Øvre Storvatnet, Bykle k., Aust-Agder.
 UTM: 845779-1413IV. H.o.h.: ca. 985m.
 Registrert i 1975 av Sveinung Bang-Andersen (UFU 1975: 11).
 Fotos: Svart/hvitt nr. 2127/10-11.
 Lokaliteten vil bli neddemt i "Blåsjø".
- Lok.166: Fastring ved Storsteinvatnet, Bykle k., Aust-Agder.
 UTM: 815723-1313I. H.o.h.: ca. 940m.
 Registrert i 1976 av Sveinung Bang-Andersen (UFU 1976-1977: 103-104).
 Fotos: Svart/hvitt nr. 2557/25-28.
 Lokaliteten berøres ikke av kraftutbyggingsinngrep.

- Lok.167: Fastring ved Vatn 1084, Bykle k., Aust-Agder.
 UTM: 867730-1413IV. H.o.h.: ca. 1085m.
 Registrert i 1976 av Sveinung Bang-Andersen (UFU 1976-1977: 19).
 Fotos: Svart/hvitt nr. 2558/12-14.
 Lokaliteten berøres ikke av kraftutbyggingsinngrep.
- Lok.168: Fastring i Sandvasskilen, Bykle k., Aust-Agder.
 UTM: 874726-1413IV. H.o.h.: ca. 1045m.
 Registrert i 1976 av Sveinung Bang-Andersen (UFU 1976-1977: 18-19).
 Fotos: Svart/hvitt nr. 2558/15.
 Lokaliteten berøres ikke av kraftutbyggingsinngrep.
- Lok.169: Fastring ved Beinleivatnet, Bykle k., Aust-Agder.
 UTM: 784775-1313I. H.o.h.: ca. 1050m.
 Registrert i 1976 av Sveinung Bang-Andersen (UFU 1976-1977: 14).
 Fotos: Dias nr. 6428.
 Lokaliteten vil bli neddemt i "Blåsjø".
- Lok.170: Fastring ved Flingrevatnet, Bykle k., Aust-Agder.
 UTM: 787828-1313I. H.o.h.: ca. 1025m.
 Registrert i 1976 av Sveinung Bang-Andersen (UFU 1976-1977: 3).
 Fotos: Ingen.
 Lokaliteten vil bli neddemt i "Blåsjø".
- Lok.171: Fastring ved Flingrevatnet, Bykle k., Aust-Agder.
 UTM: 798834-1313I. H.o.h.: ca. 987m.
 Registrert i 1976 av Sveinung Bang-Andersen (UFU 1976-1977: 4).
 Fotos: Ingen.
 Lokaliteten vil bli neddemt i "Blåsjø".
- Lok.172: Fastring ved Flingrevatnet, Bykle k., Aust-Agder.
 UTM: 796830-1313I. H.o.h.: ca. 995m.
 Registrert i 1976 av Sveinung Bang-Andersen (UFU 1976-1977: 4).
 Fotos: Ingen.
 Lokaliteten vil bli neddemt i "Blåsjø".
- Lok.173: Dyregrav i Grønehadlene, Suldal k., Rogaland.
 UTM: 784863-1313I. H.o.h.: ca. 1000m.
 Registrert i 1976 av Sveinung Bang-Andersen (UFU 1976-1977: 9).
 Utgravd i 1979 av Sveinung Bang-Andersen (UFU 1978-1982: 83-88).
¹⁴C-datering: T-3931A.
 Fotos: Svart/hvitt nr. 2576/1-5. 3403/12-13, 20-21, 26-28.
 Dias nr. 6443-5445. 14586-14588. 14602. 14605.
 Lokaliteten vil bli neddemt i "Blåsjø".
- Lok.174: Tuft ved Vatn 1017, Bykle k., Aust-Agder.
 UTM: 800844-1313I. H.o.h.: ca. 1025m. (Jfr. fig. 21).
 Registrert i 1976 av Sveinung Bang-Andersen (UFU 1976-1977: 10).
 Fotos: Svart/hvitt nr. 2575/14-15.
 Lokaliteten vil bli neddemt i "Blåsjø".

- Lok.175: Bogastille ved Vatn 976 i Holåvassdraget, Bykle k., Aust-Agder.
 UTM: 804863-1313I. H.o.h.: ca. 1000m.
 Registrert i 1976 av Sveinung Bang-Andersen (UFU 1976-1977: 7-8).
 Fotos: Svart/hvitt nr. 2575/28-30.
 Lokaliteten vil bli neddemt i "Blåsjø".
- Lok.176: Bogastille ved Skreivatnet, Suldal k., Rogaland.
 UTM: 811880-1313I. H.o.h.: ca. 1026m.
 Registrert i 1976 av Sveinung Bang-Andersen (UFU 1976-1977: 12).
 Fotos: Svart/hvitt nr. 2576/27.
 Lokaliteten vil bli neddemt i "Blåsjø".
- Lok.177: 3 bogastiller ved Skreivatnet, Bykle k., Aust-Agder.
 UTM: 823884-1313I. H.o.h.: ca. 1055m.
 Registrert i 1976 av Sveinung Bang-Andersen (UFU 1976-1977: 13).
 Fotos: Dias nr. 6459. 6462. 6477.
 Lokaliteten vil trolig bli neddemt i "Blåsjø".
- Lok.178: Dyregrav ved Hellevatnet, Suldal k., Rogaland.
 UTM: 847923-1313I. H.o.h.: ca. 1177m.



Fig. 21: Tuft (lok. 174) ved Vatn 1017 NØ for Flingrevatnet, Bykle k. Foto: S. Bang-Andersen.
 Fig. 21: Hut foundation (loc. 174) near Lake Flingrevatnet, Bykle municipality. Photo: S. Bang-Andersen.

Registrert i 1976 av Sveinung Bang-Andersen (UFU 1976-1977: 17).

Fotos: Dias nr. 6469-6471.

Lokaliteten berøres ikke av kraftutbyggingsinngrep.

Lok.179: Bogastille(?) ved Store Heiavatnet, Suldal k., Rogaland.

UTM: 585880-1313IV. H.o.h.: ca. 760m.

Registrert i 1976 av Sveinung Bang-Andersen (UFU 1976-1977: 53).

Fotos: Svart/hvitt nr. 2670/1-4. Dias nr. 6479-6480.

Lokaliteten berøres ikke av kraftutbyggingsinngrep.

Lok.180: Dyregrav(?) nær Gyvassmillom, Bykle k., Aust-Agder.

UTM: 844752-1413IV. H.o.h.: ca. 915m.

Registrert i 1977 av Sveinung Bang-Andersen (UFU 1976-1977: 105).

Fotos: Ingen.

Lokaliteten berøres ikke av kraftutbyggingsinngrep.



Fig. 22: Utsikt fra bogastille (lok. 185) ved Beinleivatnet, Hjelmeland k. En viktig trekkveg for villrein passerer der kilen er smalest. Foto: S. Bang-Andersen.

Fig. 22: View from a hunting-stand (loc. 185) at Lake Beinleivatnet, Hjelmeland municipality. The narrowest part of the inlet is an important reindeer passage. Photo: S. Bang-Andersen.

- Lok.181: Dyregrav ved Øvre Storvatnet, Bykle k., Aust-Agder.
 UTM: 816770-1313I. H.o.h.: ca. 977m.
 Registrert i 1977 og 1978 av Sveinung Bang-Andersen (UFU 1976-1977: 105-106, UFU 1978-1982: 72).
 Fotos: Svart/hvitt nr. 2855/26-30.
 Lokaliteten vil bli neddemt i "Blåsjø".
- Lok.182: Steinalderlokalitet ved Øvre Storvatnet, Bykle k., Aust-Agder. UTM: 825758-1313I. H.o.h.: ca. 981m.
 Registrert i 1977 av Sveinung Bang-Andersen (UFU 1976-1977: 106-107).
 Utgravd i 1977 av Sveinung Bang-Andersen (UFU 1976-1977: 158-164) og i 1978 av Anne Merete Knudsen (UFU 1978-1982: 10-25).
 Funn: C.35058.
¹⁴C-datering: T-2651.
 Fotos: Svart/hvitt nr. 2853/14. 2855/15-25. 2856/19-27. 3195/1-9, 20-26. 3198/3-6. Dias nr. 11100. 11106-11107. 14104-14106. 14111-14117.
 Lokaliteten er nå ødelagt av damarbeider.
- Lok.183: Steinalderlokalitet ved Øvre Storvatnet, Bykle k., Aust-Agder. UTM: 832794-1313I. H.o.h.: ca. 977m.
 Registrert i 1977 av Sveinung Bang-Andersen (UFU 1976-1977: 107-108).
 Utgravd i 1977 og 1978 av Sveinung Bang-Andersen (UFU 1976-1977: 165-171, UFU 1978-1982: 36-41).
 Funn: C.35059.
¹⁴C-datering: T-2652.
 Fotos: Svart/hvitt nr. 2856/2-3. 2892/2-22. 3183/5-10, 14-15, 33. 3194/8-9. 3195/27-28. 3988/11-12. Dias nr. 11127. 11130-11132. 11135-11138. 17873-17874.
 Lokaliteten vil bli neddemt i "Blåsjø".
- Lok.184: Hidler N for Flingrevatnet, Suldal k., Rogaland. UTM: 792844-1313I. H.o.h.: ca. 1045m.
 Registrert i 1977 av Sveinung Bang-Andersen (UFU 1976-1977: 15-16).
 Fotos: Svart/hvitt nr. 2854/28-29. 3988/17.
 Lokaliteten vil bli neddemt i "Blåsjø".
- Lok.185: Bogastille ved Beinleivasskilen, Hjelmeland k., Rogaland. UTM: 776797-1313I. H.o.h.: ca. 1070m. (Jfr. fig. 22).
 Registrert i 1977 av Sveinung Bang-Andersen (UFU 1976-1977: 15).
 Fotos: Svart/hvitt nr. 2854/33-36. Dias nr. 11079.
 Lokaliteten berøres ikke av kraftutbyggingsinngrep.
- Lok.186: Udatert boplass i Kromsåkvelven i Storådalen, Hjelmeland k., Rogaland. UTM: 731685-1313II. H.o.h.: ca. 810m.
 Registrert i 1977 av Sveinung Bang-Andersen (UFU 1977-1978: 56-57).
 Funn: S.9940.
 Fotos: Ingen.
 Lokaliteten berøres ikke av kraftutbyggingsinngrep.

- Lok.187: Bogastille ved Skreivatnet, Suldal k., Rogaland.
 UTM: 801902-1313I. H.o.h.: ca. 1025m.
 Registrert i 1978 av Sveinung Bang-Andersen (UFU 1977-1978: 57).
 Fotos: Svart/hvitt nr. 3194/10-11.
 Lokaliteten vil bli neddemt i "Blåsjø".
- Lok.188: Bogastille i Leirdalen ved Krossvatnet, Suldal k., Rogaland.
 UTM: 810956-1313I. H.o.h.: ca. 1110m.
 Registrert i 1978 av Sveinung Bang-Andersen (UFU 1978-1982: 58).
 Fotos: Ingen.
 Lokaliteten berøres ikke av kraftutbyggingsinngrep.
- Lok.189: Dyregrav i Leirdalen ved Krossvatnet, Suldal k., Rogaland.
 UTM: 807956-1313I. H.o.h.: ca. 1105m.
 Registrert i 1978 av Sveinung Bang-Andersen (UFU 1978-1982: 58).
 Fotos: Svart/hvitt nr. 3194/15-17.
 Lokaliteten berøres ikke av kraftutbyggingsinngrep.
- Lok.190: Dyregrav ved Nøvletjørna, Suldal k., Rogaland.
 UTM: 792947-1313I. H.o.h.: ca. 1110m.
 Registrert i 1978 av Sveinung Bang-Andersen (UFU 1978-1982: 59-60).
 Fotos: Ingen.
 Lokaliteten berøres ikke av kraftutbyggingsinngrep.
- Lok.191: Bogastille/hidler ved Nøvlenuten, Suldal k., Rogaland.
 UTM: 792950-1313I. H.o.h.: ca. 1125m.
 Registrert i 1978 av Sveinung Bang-Andersen (UFU 1978-1982: 60).
 Fotos: Ingen.
 Lokaliteten berøres ikke av kraftutbyggingsinngrep.
- Lok.192: Dyregrav ved Gravetjørna, Suldal k., Rogaland.
 UTM: 796961-1313I. H.o.h.: ca. 1120m.
 Fotos: Ingen.
 Lokaliteten berøres ikke av kraftutbyggingsinngrep.
- Lok.193: Bogastille i Djupehola nær Skreivasskleivane, Suldal k., Rogaland.
 UTM: 792908-1313I. H.o.h.: ca. 1015m.
 Registrert i 1978 av Sveinung Bang-Andersen (UFU 1978-1982: 61).
 Fotos: Svart/hvitt nr. 3194/21-22.
 Lokaliteten berøres ikke av kraftutbyggingsinngrep.
- Lok.194: Dyregrav nær Graviktjørni, Bykle k., Aust-Agder.
 UTM: 933888-1413IV. H.o.h.: ca. 1245m
 Registrert i 1978 av Ørn Kristiansen (UFU 1978-1982: 68-69).
 Fotos: Svart/hvitt nr. 3196/5-9.
 Lokaliteten berøres ikke av kraftutbyggingsinngrep.
- Lok.195: Dyregrav ved Graviktjørni, Bykle k., Aust-Agder.
 UTM: 930884-1413IV. H.o.h.: ca. 1235m.
 Registrert i 1978 av Ørn Kristiansen (UFU 1978-1982: 69).
 Fotos: Svart/hvitt nr. 3196/10-13.
 Lokaliteten berøres ikke av kraftutbyggingsinngrep.

- Lok.196: Bogastille ved Graviktjørni, Bykle k., Aust-Agder.
 UTM: 930884-1413IV. H.o.h.: ca. 1235m.
 Registrert i 1978 av Ørn Kristiansen (UFU 1978-1982: 69).
 Fotos: Svart/hvitt nr. 3196/14-16.
 Lokaliteten berøres ikke av kraftutbyggingsinngrep.
- Lok.197: Dyregrav ved Ytre Ratevatnet, Bykle k., Aust-Agder.
 UTM: 903891-1413IV. H.o.h.: ca. 1179m.
 Registrert i 1978 av Ørn Kristiansen (UFU 1978-1982: 70).
 Fotos: Svart/hvitt nr. 3196/30-35. 3197/1-3.
 Lokaliteten vil bli neddemt i Urevatn-magasinet.
- Lok.198: Fastring/bogastille ved Ytre Ratevatnet, Bykle k., Aust-Agder.
 UTM: 902892-1413IV. H.o.h.: ca. 1180m.
 Registrert i 1978 av Ørn Kristiansen (UFU 1978-1982: 71).
 Fotos: Svart/hvitt nr. 3197/4-6.
 Lokaliteten vil bli neddemt i Urevatn-magasinet.
- Lok.199: Oppmuring i Breidådalen, Bykle k., Aust-Agder.
 UTM: 889697-1413III. H.o.h.: ca. 990m.
 Registrert i 1978 av Anne Merete Knudsen (UFU 1978-1982: 65).
 Fotos: Svart/hvitt nr. 3198/17-19.
 Lokaliteten berøres ikke av kraftutbyggingsinngrep.
- Lok.200: Steinalderlokalitet i Breidådalen, Bykle k., Aust-Agder.
 UTM: 891702-1413IV. H.o.h.: ca. 980m.
 Registrert i 1978 av Anne Merete Knudsen (UFU 1978-1982: 65-66).
 Funn: C.35060.
 Fotos: Svart/hvitt nr. 3198/20-22. 3469/1-2. Dias nr. 14122-14123.
 Lokaliteten berøres ikke av kraftutbyggingsinngrep.
- Lok.201: Dyregrav i Bogastillheio ved Undeknuten, Suldal k., Rogaland.
 UTM: 774861-1313I. H.o.h.: ca. 1030m.
 Registrert i 1978 av Sveinung Bang-Andersen (UFU 1978-1982: 74-75).
 Utgravd i 1979 av Sveinung Bang-Andersen (UFU 1978-1982: 89-96).
¹⁴C-datering: T-3030A.
 Fotos: Svart/hvitt nr. 3262/1-5, 3403/1-6, 9-11, 19, 22-25.
 Dias nr. 14590-14594. 14596-14597. 14601. 14603-14604.
 Lokaliteten vil bli neddemt i "Blåsjø".
- Lok.202: Hidler ("Stora Sanddalshidleren") ved Nedre Sanddalsvatnet, Hjelmeland k., Rogaland.
 UTM: 714764-1313I. H.o.h.: ca. 1075m.
 Registrert i 1972 av Jan Støren og i 1976 av Ellen Høigård Hofseth (UFU 1976-1977: 22-23).
 Fotos: Svart/hvitt nr. 920/16-18. 2559/2, 7-11. Dias nr. 6485. 6504.
 Lokaliteten berøres ikke av kraftutbyggingsinngrep.
- Lok.203: Hidler ("Litla Sanddalshidleren") ved Nedre Sanddalsvatnet, Hjelmeland k., Rogaland.
 UTM: 715761-1313I. H.o.h.: ca. 1060m.
 Registrert i 1976 av Ellen Høigård Hofseth (UFU 1976-1977: 23).

Fotos: Svart/hvitt nr. 2559/12-13. Dias nr. 6486.
Lokaliteten berøres ikke av kraftutbyggingsinngrep.

Lok.204-205 (naturhidlere): UTGÅR

Lok.206: Fastring mellom Øvre Sanddalsvatnet og Reinstølvatnet,
Hjelmeland k., Rogaland.
UTM: 725783-1313I. H.o.h.: ca. 1125m.
Registrert i 1976 av Ellen Høigård Hofseth (UFU 1976-1977:
21-22).
Fotos: Svart/hvitt nr. 2559/20-21.
Lokaliteten berøres ikke av kraftutbyggingsinngrep.

Lok.207: Hidler/bogastille ved Øvre Sanddalsvatnet, Hjelmeland k.,
Rogaland.
UTM: 717785-1313I. H.o.h.: ca. 1057m.
Registrert i 1976 av Ellen Høigård Hofseth (UFU 1976-1977:
22).
Fotos: Dias nr. 6484. 6505-6506.
Lokaliteten berøres ikke av kraftutbyggingsinngrep.

Lok.208: Bogastille ved Årdals-Krymlevatnet, Hjelmeland k., Rogaland.
UTM: 734718-1313I. H.o.h.: ca. 1070m.
Registrert i 1976 av Sveinung Bang-Andersen (UFU 1976-1977:
38).
Fotos: Dias nr. 6491.
Lokaliteten berøres ikke av kraftutbyggingsinngrep.

Lok.209: Hidler ("Vadlahidleren") ved Nordre Skutevatnet, Hjelmeland
k., Rogaland.
UTM: 703755-1313I. H.o.h.: ca. 1065m.
Registrert i 1976 av Ellen Høigård Hofseth (UFU 1976-1977:
24-25).
Fotos: Svart/hvitt nr. 2560/8-14. Dias nr. 6507-6508.
Lokaliteten berøres ikke av kraftutbyggingsinngrep.

Lok.210: Hidler ("Torbjørnsherberget") ved Suldals-Krymlevatnet,
Hjelmeland k., Rogaland.
UTM: 765766-1313I. H.o.h.: ca. 1060m.
Registrert i 1976 av Ellen Høigård Hofseth (UFU 1976-1977:
25-26).
Fotos: Svart/hvitt nr. 2560/15-17, 27-33, 37-38. 2561/1-2.
Dias nr. 6512-6516.
Lokaliteten berøres ikke av kraftutbyggingsinngrep.

Lok.211: Bogastille ved Suldals-Krymlevatnet, Hjelmeland k., Rogaland.
UTM: 748755-1313I. H.o.h.: ca. 1050m.
Registrert i 1976 av Ellen Høigård Hofseth (UFU 1976-1977: 26).
Fotos: Svart/hvitt nr. 2560/18-21.
Lokaliteten vil bli neddemt i "Blåsjø".

Lok.212: Steinvarder ved Suldals-Krymlevatnet, Hjelmeland k., Rogaland.
UTM: 742758-1313I. H.o.h.: ca. 1050m.
Registrert i 1976 av Ellen Høigård Hofseth (UFU 1976-1977: 26).
Fotos: Dias nr. 6510-6511.
Lokaliteten vil bli neddemt i "Blåsjø".

Lok.213: Hidler ("Jensahidleren") ved Årdals-Krymlevatnet, Hjelmeland
k., Rogaland.

- UTM: 732736-1313I. H.o.h.: anslagsvis 1100m.
 Registrert i 1976 av Ellen Høigård Hofseth (UFU 1976-1977: 27-28).
 Fotos: Svart/hvitt nr. 2560/25. 2561/28, 31-37. 2562/1-4, 17-18. Dias nr. 6488. 6502-6503. 6509. 11061.
 Lokaltiteten berøres ikke av kraftutbyggingsinngrep.
- Lok.214: Hidler ("Jelsahidleren") ved Årdals-Krymlevatnet, Hjelmeland k., Rogaland.
 UTM: 732736-1313I. H.o.h.: anslagsvis 1100m.
 Registrert i 1976 av Ellen Høigård Hofseth (UFU 1976-1977: 28-29).
 Fotos: Svart/hvitt nr. 2560/26. 2561/27, 29-30. 2562/3-4, 17-18. Dias nr. 6488. 6509.
 Lokaltiteten berøres ikke av kraftutbyggingsinngrep.
- Lok.215: Bogastille ved Årdals-Krymlevatnet, Hjelmeland k., Rogaland.
 UTM: 735733-1313I. H.o.h.: anslagsvis 1090m.
 Registrert i 1976 av Ellen Høigård Hofseth (UFU 1976-1977: 29).
 Fotos: Svart/hvitt nr. 2562/10-15.
 Lokaltiteten berøres ikke av kraftutbyggingsinngrep.
- Lok.216: Bogastille ved Årdals-Krymlevatnet, Hjelmeland k., Rogaland.
 UTM: 732730-1313I. H.o.h.: anslagsvis 1075m.
 Registrert i 1976 av Ellen Høigård Hofseth (UFU 1976-1977: 29-30).
 Fotos: Svart/hvitt nr. 2562/19.
 Lokaltiteten berøres ikke av kraftutbyggingsinngrep.
- Lok.217: Steinrekke (varderekke) ved Årdals-Krymlevatnet, Hjelmeland k., Rogaland.
 UTM: 732722-1313I. H.o.h.: anslagsvis 1080m.
 Registrert i 1976 av Ellen Høigård Hofseth (UFU 1976-1977: 30).
 Fotos: Svart/hvitt nr. 2562/31-32. Dias nr. 6490. 6527.
 Lokaltiteten berøres ikke av kraftutbyggingsinngrep.
- Lok.218: Bogastille ved Årdals-Krymlevatnet, Hjelmeland k., Rogaland.
 UTM: 724734-1313I. H.o.h.: anslagsvis 1080m.
 Registrert i 1976 av Ellen Høigård Hofseth (UFU 1976-1977: 30-31).
 Fotos: Svart/hvitt nr. 2563/7, 10. Dias nr. 6530.
 Lokaltiteten berøres ikke av kraftutbyggingsinngrep.
- Lok.219: Steinrekke (varderekke eller fangstgjerde?) ved Eidavatnet, Hjelmeland k., Rogaland. (Jfr. fig. 23).
 UTM: 709720-1313I. H.o.h.: anslagsvis 1090m.
 Registrert i 1976 av Ellen Høigård Hofseth (UFU 1976-1977: 34).
 Fotos: Svart/hvitt nr. 2564/20-24.
 Lokaltiteten berøres ikke av kraftutbyggingsinngrep.
- Lok.220: Bogastille ved Vatn 1085, Hjelmeland k., Rogaland.
 UTM: 713732-1313I. H.o.h.: anslagsvis 1090m.
 Registrert i 1976 av Ellen Høigård Hofseth (UFU 1976-1977: 31).
 Fotos: Svart/hvitt nr. 2563/21-22. Dias nr. 6531.
 Lokaltiteten berøres ikke av kraftutbyggingsinngrep.

- Lok.221: Bogastille ved Eidavatnet, Hjelmeland k., Rogaland.
 UTM: 701724-1313I. H.o.h.: anslagsvis 1080m.
 Registrert i 1976 av Ellen Høigård Hofseth (UFU 1976-1977: 35).
 Fotos: Svart/hvitt nr. 2564/1-6.
 Lokaliteten berøres ikke av kraftutbyggingsinngrep.
- Lok.222: Oppmuring ved Eidavatnet, Hjelmeland k., Rogaland.
 UTM: 710719-1313I. H.o.h.: anslagsvis 1085m.
 Registrert i 1976 av Ellen Høigård Hofseth (UFU 1976-1977: 32).
 Fotos: Svart/hvitt nr. 2564/12-13.
 Lokaliteten berøres ikke av kraftutbyggingsinngrep.
- Lok.223: Bogastille ved Eidavatnet, Hjelmeland k., Rogaland.
 UTM: 710719-1313I. H.o.h.: anslagsvis 1085m.
 Registrert i 1976 av Ellen Høigård Hofseth (UFU 1976-1977: 33).
 Fotos: Svart/hvitt nr. 2564/14-15.
 Lokaliteten berøres ikke av kraftutbyggingsinngrep.
- Lok.224: Steinrekke (varderekke eller fangstgjerde?) ved Eidavatnet, Hjelmeland k., Rogaland.
 UTM: 712720-1313I. H.o.h.: anslagsvis 1100m.

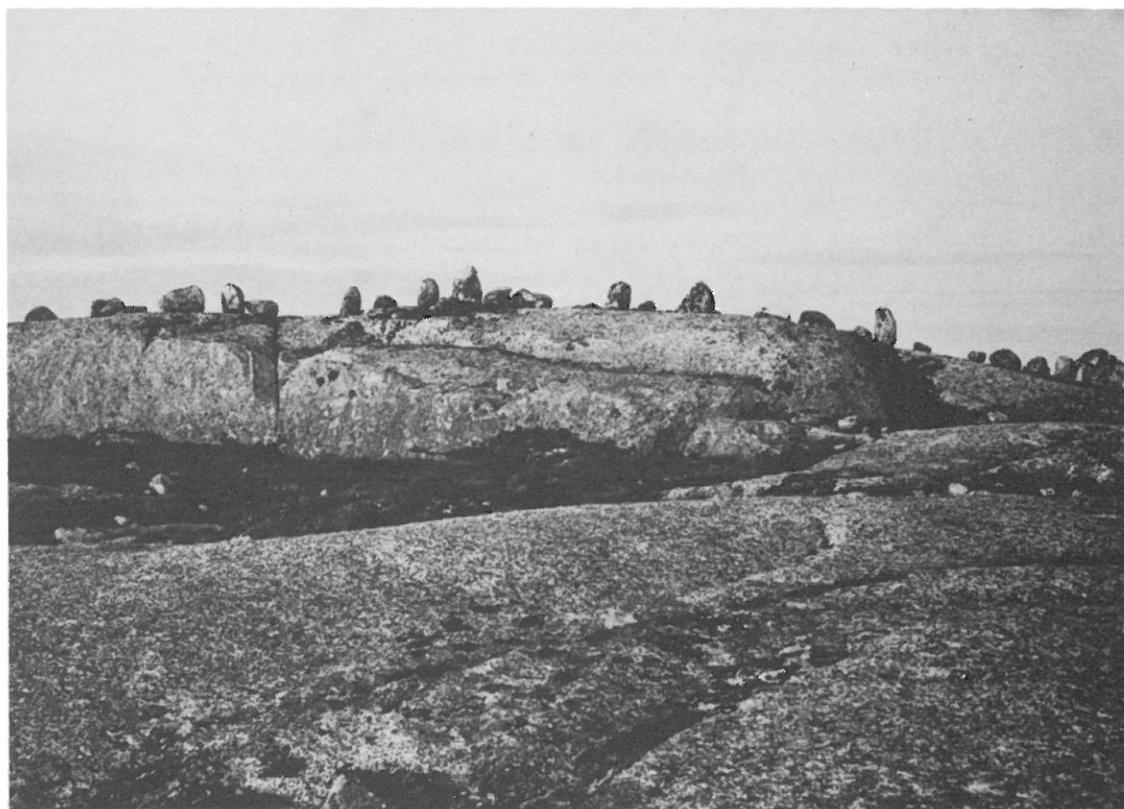

Fig. 23: Steinrekke (lok. 219) ved Eidavatnet, Hjelmeland k. Foto: E. Høigård Hofseth.
 Fig. 23: Stone line (loc. 219) at Lake Eidavatnet, Hjelmeland municipality. (Photo: E. Høigård Hofseth.)

Registrert i 1976 av Ellen Høigård Hofseth (UFU 1976-1977: 33-34).

Fotos: Svart/hvitt nr. 2564/16-19.

Lokaliteten berøres ikke av kraftutbyggingsinngrep.

- Lok.225: Bogastille(?) og teltring ved Eidavatnet, Hjelmeland k., Rogaland.
UTM: 708719-1313I. H.o.h.: anslagsvis 1090m. (Jfr. fig. 24).
Registrert i 1976 av Ellen Høigård Hofseth (UFU 1976-1977: 34-35).
Fotos: Svart/hvitt nr. 2564/25-28.
Lokaliteten berøres ikke av kraftutbyggingsinngrep.
- Lok.226: Bogastille nær Årdals-Krymlevatnet, Hjelmeland k., Rogaland.
UTM: 723723-1313I. H.o.h.: anslagsvis 1090m.
Registrert i 1976 av Ellen Høigård Hofseth (UFU 1976-1977: 32).
Fotos: Ingen.
Lokaliteten berøres ikke av kraftutbyggingsinngrep.
- Lok.227: Hidler ved Årdals-Krymlevatnet, Hjelmeland k., Rogaland.
UTM: 733723-1313I. H.o.h.: anslagsvis 1080m.
Registrert i 1976 av Sveinung Bang-Andersen (UFU 1976-1977: 38).

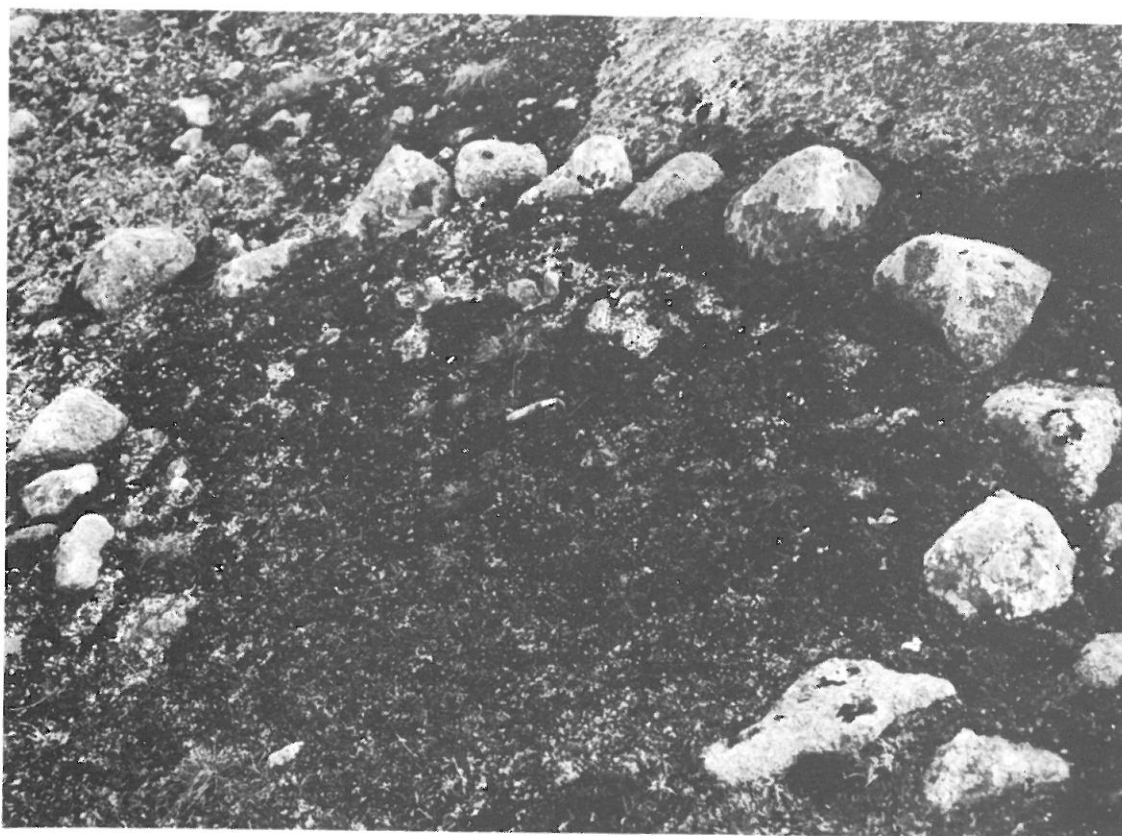

Fig. 24: Teltring (lok. 225) ved Eidavatnet, Hjelmeland k. Foto: E. Høigård Hofseth.

Fig. 24: Stone circle (loc. 225) at Lake Eidavatnet, Hjelmeland municipality. Photo: E. Høigård Hofseth.

- Fotos: Ingen.
Lokaliteten berøres ikke av kraftutbyggingsinngrep.
- Lok.228: Bogastille ved Gyvassmillom i Gyvatnet, Bykle k., Aust-Agder.
UTM: 844749-1413IV. H.o.h.: ca. 935m.
Registrert i 1976 av Sveinung Bang-Andersen (UFU 1976-1977: 20).
Fotos: Svart/hvitt nr. 2651/1-4.
Lokaliteten berøres ikke av kraftutbyggingsinngrep.
- Lok.229: Dyregrav(?) ved Vatn 1018 nær Simlenuten, Bykle k., Aust-Agder. (Anm.: sannsynligvis en naturdannelse).
UTM: 803854-1313I. H.o.h.: ca. 1035m.
Registrert i 1979 av Sveinung Bang-Andersen (UFU 1978-1982: 133-134).
Fotos: Svart/hvitt nr. 3403/14-16. Dias nr. 14598-14599.
Lokaliteten vil bli neddemt i "Blåsjø".
- Lok.230: 2 bogastiller ved Undeknuten, Suldal k., Rogaland.
UTM: 765856-1313I. H.o.h.: ca. 1095m.
Registrert i 1979 av Sveinung Bang-Andersen (UFU 1978-1982: 134-135).
Foto: Svart/hvitt nr. 3403/8.
Lokaliteten berøres ikke av kraftutbyggingsinngrep.
- Lok.231: 2 hidlere nær Undeknuten, Suldal k., Rogaland.
UTM: 769860-1313I. H.o.h.: ca. 1070m.
Registrert i 1979 av Sveinung Bang-Andersen (UFU 1978-1982: 135).
Fotos: Ingen.
Lokaliteten berøres ikke av kraftutbyggingsinngrep.
- Lok.232: Hidler nær Undeknuten, Suldal k., Rogaland.
UTM: 762856-1313I. H.o.h.: ca. 1090m.
Registrert i 1979 av Sveinung Bang-Andersen (UFU 1978-1982: 135-136).
Fotos: Ingen.
Lokaliteten berøres ikke av kraftutbyggingsinngrep.
- Lok.233: Bogastille i Bogastillheio nær Undeknuten, Suldal k., Rogaland.
UTM: 774846-1313I. H.o.h.: ca. 1065m.
Registrert i 1979 av Sveinung Bang-Andersen (UFU 1978-1982: 136).
Fotos: Svart/hvitt nr. 3403/17-18.
Lokaliteten berøres ikke av kraftutbyggingsinngrep.
- Lok.234: Fastring nær Undeknuten, Suldal k., Rogaland.
UTM: 767862-1313I. H.o.h.: ca. 1060m.
Registrert i 1979 av Sveinung Bang-Andersen (UFU 1978-1982: 136-137).
Fotos: Ingen.
Lokaliteten berøres ikke av kraftutbyggingsinngrep.
- Lok.235: Bogastille i Høgaloftsmarka, Suldal k., Rogaland.
UTM: 797871-1313I. H.o.h.: ca. 1000 m.
Registrert i 1979 av Sveinung Bang-Andersen (UFU 1978-1982: 138).

Fotos: Ingen.

Lokaliteten vil bli neddemt i "Blåsjø".

- Lok.236-1000 (ubenyttet): UTGÅR
- Lok.1001: 2 tufter ved Krokavatnet på Ørekvam, Suldal k., Rogaland.
UTM: 595870-1313IV. H.o.h.: ca. 470m.
Registrert i 1975 av Tor Aase (UFU 1975: 57).
Fotos: Svart/hvitt nr. 2179/7-8. Dias nr. 5059-5064.
Lokaliteten berøres ikke av kraftutbyggingsinngrep.
- Lok.1002: Tuft på Ørekvam, Suldal k., Rogaland.
UTM: 588869-1313IV. H.o.h.: ca. 505m.
Registrert i 1975 av Tor Aase (UFU 1975: 57).
Fotos: Svart/hvitt nr. 2179/9. Dias nr. 5065-5067.
Lokaliteten vil ikke bli berørt av kraftutbyggingsinngrep.
- Lok.1003: Tuft på Vindvollen i Breidastøldalen, Suldal k., Rogaland.
UTM: 566895-1313IV. H.o.h.: ca. 610m.
Registrert i 1975 av Tor Aase (UFU 1975: 57-58).
Foto: Svart/hvitt nr. 2179/10. Dias nr. 5068-5070.
Lokaliteten vil ikke bli berørt av kraftutbyggingsinngrep.
- Lok.1004: (Identisk med lok. 133): UTGÅR
- Lok.1005: Grop nær Nyastøl ved Stavastølåi, Suldal k., Rogaland.
UTM: 562902-1313IV. H.o.h.: ca. 605m.
Registrert i 1975 av Tor Aase (UFU 1975: 58).
Foto: Svart/hvitt nr. 2179/12.
Lokaliteten vil ikke bli berørt av kraftutbyggingsinngrep.
- Lok.1006: Hidler nær Litle Heiavatnet, Suldal k., Rogaland.
UTM: 577902-1313IV. H.o.h.: anslagsvis 800m.
Registrert i 1975 av Tor Aase (UFU 1975: 59).
Fotos: Svart/hvitt nr. 2179/13-14. Dias nr. 5074-5079.
Lokaliteten vil ikke bli berørt av kraftutbyggingsinngrep.
- Lok.1007: 4 tufter, røyser og steingjerde ved Fiskåi, Suldal k., Rogaland.
UTM: 613913-1313IV. H.o.h.: 780-800m.
Registrert i 1975 av Tor Aase (UFU 1975: 59-61).
Fotos: Svart/hvitt nr. 2179/19-22, 29-30. 2595/1-12. Dias
nr. 5080-5087. 5091-5096. 8829-8842.
Lokaliteten berøres ikke av kraftutbyggingsinngrep.
- Lok.1008: 3 hidlere og innhegning ved Svultanuten, Suldal k., Rogaland.
UTM: 657878-1313I. H.o.h.: ca. 800m.
Registrert i 1975 av Tor Aase (UFU 1975: 61-62).
Utgravd i 1976 av Anne Merete Knudsen for Arne B. Johansen
(UFU 1976-1977: 219-247).
Funn: Aksj.nr. 1976/28.
14 C-dateringer: T-3408. T-3671.
Fotos: Svart/hvitt nr. 2136/31-32. 2179/24-28. 2595/23-28.
Dias nr. 5088-5090. 7488-7503. 9765.
Lokaliteten berøres ikke av kraftutbyggingsinngrep.
- Lok.1009: 2 hidlere og trekullkonsentrasjon i Buarekvelven, Suldal k.
Rogaland.
UTM: 677888-1313I. H.o.h.: ca. 930m.
Registrert i 1975 av Tor Aase (UFU 1975: 63-64).

Utgravd i 1976 av Arne B. Johansen.

Funn: ?

¹⁴

C-dateringer: T-3406. T-3670.

Fotos: Svart/hvitt nr. 2179/31-34. 2595/29-35. Dias nr. 5097-5099.

Lokaliteten berøres ikke av kraftutbyggingsinngrep.

Lok.1010: 2 hidlere på Nedre Moen ved Moavatnet, Suldal k., Rogaland.
UTM: 684876-1313I. H.o.h.: ca. 700m.

Registrert i 1975 av Tor Aase (UFU 1975: 64-66).

Fotos: Svart/hvitt nr. 2179/35. Dias nr. 5100-5102.

Det er uvisst hvorvidt lokaliteten er, eller vil bli ødelagt ved veganlegg eller grusuttak.

Lok.1011: Hidler på Øvre Moen, Suldal k., Rogaland.

UTM: 726883-1313I. H.o.h.: ca. 790m.

Registrert i 1975 av Tor Aase (UFU 1975: 66).

Fotos: Svart/hvitt nr. 2179/36-37. Dias nr. 5103-5105.

Lokaliteten berøres trolig ikke av kraftutbyggingsinngrep.

Lok.1012: Hidler på Øvre Moen, Suldal k., Rogaland.

UTM: 729888-1313I. H.o.h.: ca. 800m.

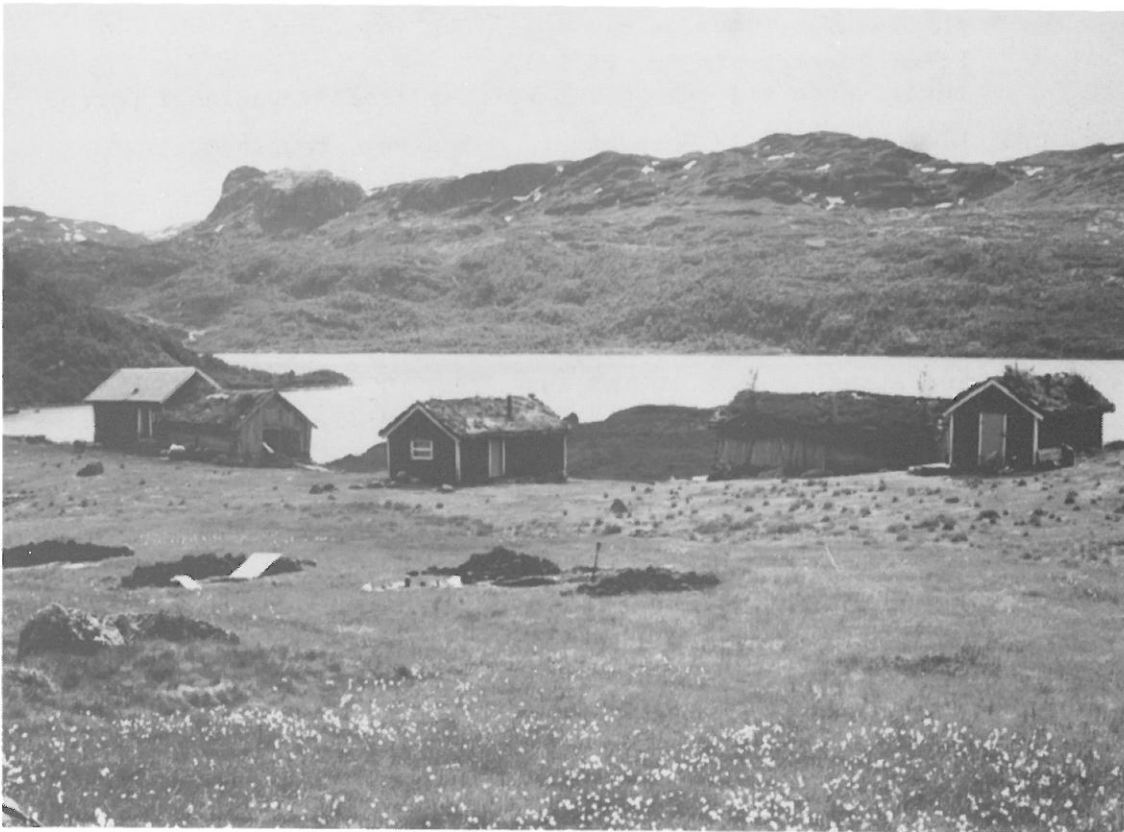

Fig. 25: Myr med kulturindikasjoner på Stråpa—Sandsa ved Sandsavatnet, Suldal k. Fotografert i 1976 etter påbegynt utgravning. Foto: R. Johnsrud.

Fig. 25: Bog with cultural indications at Lake Sandsavatnet, Suldal municipality, photographed after the excavation has started. Photo: R. Johnsrud.

Registrert i 1975 av Tor Aase (UFU 1975: 66-67).

Fotos: Dias nr. 5106-5108.

Lokaliteten berøres trolig ikke av grusuttak eller andre inn-
grep.

Uten nr.: Myr med kulturindikasjoner på Stråpa-Sandsa ved Sandsavatnet,
Suldal k., Rogaland.

UTM: 631912-1313IV. H.o.h.: ca. 625m. (Jfr. fig. 25).

Utgravd i 1976 av Ellen Anne Pedersen (UFU 1976-1977: 173-218)
og i 1977 og 1978 av Arne B. Johansen.

Funn: Aksj.nr. 1976/31, 1976/38, 1978/50.

¹⁴C-dateringer: T-3191. T-3407. T-3410. T-3674.

Fotos: Svart/hvitt nr. 2136/27-30. 2535/11-12. 2536/1.

2596/29-30. 2597/1-15. 2841/18-24. 3368/12-33. 3376/7,

9-10. Dias nr. 8823-8824. 10429. 10432-10433. 10468-10476.

10535-10540. 14230-14241. 14280-14288.

Litteratur: Johansen, Arne B.: "Hva Stølsmyra på Sandsa gjemmer".

Frá haug ok heidni 1978 nr. 4: 129-137.

Lokaliteten berøres ikke av kraftutbyggingsinngrep.

Uten nr.: 2 tufter på Håvestøl nær Mostølvatnet, Suldal k., Rogaland.

UTM: 785062-1314II. H.o.h.: ca. 615m.

Utgravd i 1976 av Lars F. Stenvik for Arne B. Johansen (UFU
1976-1977: 262-267, 279-285).

Funn: Aksj.nr. 1976/33.

¹⁴C-datering: T-2410.

Fotos: Dias nr. 5112. 9415-9449.

Litteratur: Lillehammer, Arnvid: "Håvestølen". Frá haug ok
heidni 1971 nr. 4: 173-179.

Lokaliteten berøres ikke av kraftutbyggingsinngrep.

4.2. Emneregister

Blestergroper: lok. 111.

Bogastiller: lok. 70, 71, 73, 75, 87, 101, 103, 106, 134, 136,
137, 141, 149, 154, 155, 156, 158, 160, 161, 162, 175, 176, 177,
179, 185, 187, 188, 191, 193, 196, 198, 207, 208, 211, 215, 216,
218, 220, 221, 223, 225, 226, 230, 235.

Boplasser, udaterte: lok. 186.

Båtoppdrag: lok. 33.

Båtstø: lok. 63.

Dyregraver: lok. 49, 67, 78, 109, 110, 139, 140, 142, 143, 144,
157, 163, 173, 178, 180, 181, 189, 190, 192, 194, 195, 197, 201,
229.

Fangstgjerder: lok. 219, 224.

Fastringer: lok. 77, 106, 153, 159, 166, 167, 168, 169, 170,
171, 172, 198, 206, 234.

Gravrøyser: lok. 50.

Groper: lok. 4, 98, 133, 1005.

Hidlere (i stølsnivå): lok. 32, 41, 48, 60, 61, 64, 83, 1006, 1008, 1010, 1011, 1012.

Hidlere (i høgfjellet): lok. 19, 37, 38, 66, 72, 73, 75, 76, 86, 88, 89, 90, 91, 92, 93, 94, 96, 99, 104, 105, 106, 107, 108, 130, 135, 138, 151, 152, 165, 184, 191, 202, 203, 207, 209, 210, 213, 214, 227, 228, 231, 232, 1009.

Huler: lok. 69.

Innhegninger: lok. 114, 117, 124, 127, 135, 138, 1008.

Jernalderboplasser: lok. 21, 22.

Koksteinkonsentrasjoner: lok. 68, 128.

Kullmiler: lok. 24, 25, 56, 84, 111, 112, 113.

Myr med kulturindikasjoner: u. nr. (Stråpa-Sandsa).

Oppmuringer: lok. 199, 222.

Rydningrøyser: lok. 61, 120, 123, 1007.

Steinalderlokaliteter (i stølsnivå): lok. 7, 10, 35, 45.

Steinalderlokaliteter (i høgfjellet): lok. 12, 15, 17, 145, 146, 147, 148, 150, 164, 182, 183, 200.

Steingjerder: lok. 100, 1007.

Steinrekker: lok. 219, 224.

Steinsetninger: lok. 118.

Steinvarder: lok. 212, 217, 219, 224.

Teltringer: lok. 39, 74, 85, 225.

Trekullkonsentrasjoner (i stølsnivå): lok. 3, 4, 5, 6, 27, 31, 36, 51, 52, 53, 54, 82, 128.

Trekullkonsentrasjoner (i høgfjellet): lok. 13, 14, 68, 129, 130, 131, 1009.

Tufter (i lavlandet): lok. 50.

Tufter (i stølsnivå): lok. 1, 2, 4, 5, 8, 9, 11, 22, 23, 25, 26, 28, 29, 30, 31, 32, 33, 34, 40, 42, 43, 44, 46, 47, 55, 57, 58, 59, 61, 62, 63, 65, 79, 80, 81, 83, 85, 115, 116, 119, 120, 121, 122, 123, 124, 125, 126, 1001, 1002, 1003, 1007, u.nr. (Håvestøl).

Tufter (i høgfjellet): lok. 16, 18, 20, 95, 97, 102, 132, 138, 174.

Åkerreiner: lok. 120.

4.3. Stedsnavnregister

- Beinleivasskilen, Bykle: lok. 185.
- Beinleivatnet, Bykle: lok. 169, 185.
- Bjødnaholo, Suldal: lok. 112.
- Blåfjellvatnet, Hjelmeland: se Nedre og Øvre Blåfjellvatnet.
- Bogastillheio, Suldal: lok. 201, 233.
- Botnavatnet, Suldal: lok. 122.
- Breidastølsdalen, Suldal: lok. 133, 1003.
- Breidådalen, Bykle: lok. 199, 200.
- Buarekvelven, Suldal: lok. 1009.
- Djupehola, Suldal: lok. 193.
- Dyrskard, Bykle: lok. 141.
- Eiadalen, Suldal: lok. 112.
- Eidavatnet, Hjelmeland: lok. 221, 222, 223, 224, 225.
- Fagerstøl, Suldal: lok. 2.
- Fiskåi, Suldal: lok. 1007.
- Flingrevatnet, Bykle: lok. 170, 171, 172, 184.
- Froastøl, Suldal: lok. 46.
- Førreskardet, Suldal: lok. 75.
- Førrevassbu, Suldal: lok. 74.
- Gamlestølen, Suldal: lok. 120.
- Grasdaltjørna, Suldal: lok. 38.
- Grasdaltjørni, Bykle: lok. 16, 49, 165.
- Gravetjørna, Suldal: lok. 192.
- Graviktjørni, Bykle: lok. 195, 196.
- Grunnevattnet, Suldal: lok. 123, 125.
- Grønedalen, Suldal: lok. 62.
- Grønehadlene, Suldal: lok. 173.
- Gyvassmillom, Bykle: lok. 142, 180, 228.
- Gyvatnet, Bykle: lok. 142 (se også Vestre Gyvatnet).
- Haugastøl, Suldal: lok. 9, 10, 116, 117.
- Heiavatnet, Suldal: se Store og Litle Heiavatnet.
- Hellestøl, Suldal: lok. 79, 80, 81, 82, 83, 84.
- Hellevatnet, Suldal: lok. 178.
- Holevatnet, Suldal: lok. 90.
- Holmen, Suldal: lok. 50.

Pedersen, Ellen Anne: lok. 65, u.nr. (Sandsamyra).

Randers, Kjersti: lok. 33.

Simonsen, Asbjørn: lok. 49.

Stenvik, Lars F.: u.nr. (Håvestøl).

Støren, Jan: lok. 7, 10, 23, 25, 28, 30, 31, 32, 34, 37, 47, 53,
202.

Vinsrygg, Synnøve: lok. 1, 2, 3, 4, 5, 6, 7, 8, 9, 10, 11, 12,
13, 14, 15, 16, 17, 18, 19, 20, 21, 22, 23, 24, 25, 26, 27, 28,
29, 30, 31, 32, 33, 34, 35, 36, 37, 38, 39, 40, 41, 42, 43, 44,
45, 46, 47, 48, 50, 51, 52, 54, 53, 55, 56, 57, 58, 59, 79, 80,
81, 82, 83, 84, 85, 86.

Aase, Tor: lok. 4, 64, 65, 87, 88, 89, 90, 91, 92, 93, 94, 95,
96, 97, 98, 99, 133, 1001, 1002, 1003, 1005, 1006, 1007, 1008,
1009, 1010, 1011, 1012.

Litteratur

Artikler

- Bang-Andersen, S. 1974a: "Fra det arkeologiske registreringarbeidet i høyfjellsonen". Frå haug ok heidni 1975 nr. 4, s. 185-195.
- Bang-Andersen, S. 1974b: "Lokalitet 7 - en steinalderboplass ved Mosvatnet i Suldalsheiene". Frå haug ok heidni 1974 nr. 4, s. 196-202.
- Bang-Andersen, S. 1975a: "Tretthidler". Frå haug ok heidni 1975 nr. 4, s. 355-365.
- Bang-Andersen, S. 1975b: "Et fangstanlegg for villrein i Undeknuttraktene". Stavanger turistforenings årbok 1975, s. 109-113.
- Bang-Andersen, S. 1976a: "Steinalderboplasser i Bykleheiene - 1000 meter over havet". Frå haug ok heidni 1976 nr. 4, s. 92-100.
- Bang-Andersen, S. 1976b: "Mystiske tannintrykk i harpiks". Frå haug ok heidni 1976 nr. 4, s. 130-131.
- Bang-Andersen, S. 1977: "Hva dyregraver forteller om gammel villreinfangst". Frå haug ok heidni 1977 nr. 4, s. 287-295.
- Bang-Andersen, S. 1978: "Et gåtefullt steinalderfunn på Haugastøl". Frå haug ok heidni 1978 nr. 4, s. 118-120.
- Bang-Andersen, S. 1981: "Tretthidler". Stavanger turistforenings årbok 1981, s. 51-55.
- Bang-Andersen, S. 1982: "Heiene i arkeologisk lys". Boka om heiene, s. 31-46, Grøndahl forlag. Oslo 1982.
- Bang-Andersen, S. 1982: "Om okerbruk blant forhistoriske jeger/samler-grupper i Sør-Norge". AmS-Skrifter 9, s. 57-73.
- Bang-Andersen, S. & Kjos-Hanssen, O. 1979: "På spor etter de første mennesker i høyfjellet". AmS-Småtrykk 3, s. 30-47.

- Johansen, A.B. 1975a: "Ulla/Førre-undersøkingane sidan sist". Frå haug ok heidni 1975 nr. 2, s. 286-291.
- Johansen, A.B. 1975b: "Litt om bakgrunnen for det eldste beitebruket i Ryfylkeheiene". Frå haug ok heidni 1975 nr. 4, s. 351-355.
- Johansen, A.B. 1977: "Rogalands eldste vedhogst". Frå haug ok heidni 1977 nr. 4, s. 318-319.
- Johansen, A.B. 1978: "Hva stølsmyra på Sandsa gjemmer". Frå haug ok heidni 1978 nr. 4, s. 129-137.
- Johansen, A.B. 1979: "Ulla/Førre-undersøkelsene". AmS-Småtrykk 3, s. 9-17.
- Lillehammer, A. 1971: "Håvestølen". Frå haug ok heidni 1971 nr. 4, s. 173-179.
- Vinsrygg, S. 1973: "Ulla/Førre-undersøkingane". Frå haug ok heidni 1973 nr. 4, s. 56-60.
- Vinsrygg, S. 1974: "Stråpa-Sandsa. Ein jernalderboplass i Suldalsheia". Frå haug ok heidni 1974 nr. 4, s. 203-210.

Rapporter o.l.

- "Ulla/Førre-verkene. Alternativ Suldal". NVE. Oslo 1971
- "Ulla/Førre-verkene. Alternativ Førre". NVE. Oslo 1971.
- "Årsrapport 1972. Kulturhistoriske undersøkelser i Ryfylke-Setesdalsheiane (Ulla/Førre-verkene). I: Registreringar 1972". Stavanger Museum. Stavanger 1973.
- "Årsrapport 1972. Kulturhistoriske undersøkelser i Ryfylke-Setesdalsheiane (Ulla/Førre-verkene). II: Foreløbige konklusjonar. Arbeidsprogram 1973". Stavanger Museum. Stavanger 1973.
- "Årsrapport 1973. Arkeologiske, palynologiske og etnologiske undersøkingar i Ulla/Førre, Suldal og Hjelmeland kommuner, Rogaland, Bykle kommune Aust-Agder." Stavanger Museum. Stavanger 1974.
- "Arkeologisk datarapport fra Ulla/Førre-undersøkingane 1974." Arkeologisk museum i Stavanger. Stavanger 1974.
- "Arkeologisk datarapport fra Ulla/Førre-undersøkingane 1975." Arkeologisk museum i Stavanger. Stavanger 1975.
- "Arkeologisk datarapport fra Ulla/Førre-undersøkingane 1976 og 1977" Arkeologisk museum i Stavanger. Stavanger 1978.
- "Arkeologisk datarapport fra Ulla/Førre-undersøkingane 1978-1982." Arkeologisk museum i Stavanger. Stavanger 1982.